盛京時報
綜合版
今日一大張半
發行者 康德新聞社 新京特別市中央通四三
發行所 康德新聞社奉天支社 奉天市大和區淺間町九號

强調增强戰力決意
官民關係者皆踴躍出席
堂堂展開官民協力懇談盛會

迎決戰下新年、我國對於大東亞戰爭完遂之責任、愈益加重、政府確立官民一致協力體制、以資戰力飛躍的增强、十一日午後二時、在國務院講堂、開關於大東亞戰爭完勝之官民協力懇談會、該會議有關東軍笠原參謀長、小尾大佐以下關係官、協和會三宅中央本部長官、管原總務部長滿鐵佐藤副總裁政府側武部總務長官、松木、古海兩總務廳次長補見企畫處長及各部次長並鮎川經濟顧問、民間側高碕滿業、廣瀨電電、二宮滿拓等國甲與鄉各總裁外各特殊會社、特殊團體一時會社團體約七十社代表出席、先行國民儀禮後、武部總務長官致辭、要求大東亞戰爭現階段並對應此之民間側强力協力、繼之、關東軍笠原參謀長、强調決戰階段官民協力、經濟戰力增强之旨、有所致詞、既終、高碕滿業總裁代表民間側、表明決意云、順應國策、傾倒全力、增强戰力、以邁進完遂大東亞戰爭、發即移於懇談、官民間關於緊急重要物資增產及增强戰力方策、交換真摯的意見後、關東軍小尾大佐、有時局講演、同五時散會、

國府參戰渝方騷動
重慶完全喪失抗戰名目
岡村大將談話

岡村大將

【北京】華北軍最高指揮官岡村寧次大將於十一日關于國民政府對英美參戰發表左記談話、今次國民政府之參戰乃重慶政權完全喪失抗戰名目也、對抗戰六年今尙爲不辯理非順逆之東亞民族共同敵美英之走狗、而彎亂東亞之平和之重慶政權、予以至大衝擊、華北自大東亞戰爭勃發以來、附加其兵站基地之責務、於軍政會、民打成一片之參戰體制之下、對于治安之確保、重要國防資源之開發等帝國之戰爭遂行上有莫大貢獻、此次與國民政府之參戰、其責任日益重大矣、華北軍當此之秋愈益發揮野戰軍之本領、對東亞反逆兒重慶軍、益加重壓、一方與中國戰士提携、剿滅對華北建設巨癌之中國共產黨軍、

國務總理致汪主席及東條首相之祝電如左、

△致汪主席祝電 自大東亞戰爭勃發以來、貴國以同甘共苦之精神對日本之協力、戰爭遂行、一意協力、此次更歐然與日本以同生共死之決意、對美英佈告宣戰、而挺身於東亞解放之聖戰、處於貴盟邦、不勝欣快之至、對國之勇斷、表滿腔敬意、並祈今後相互提携、愈形强化、而達成協和民族共同大目的、

△致東條首相祝電 此次中華民國國民政府之對美英宣戰、對大東亞戰爭之完遂上確爲一劃期的盛事、實堪同慶、當此之秋、貴國更宣明在華租界之返還、並外法權撤廢之決意、以促進新興中華民國之建設、與東亞新秩序建設之前途、與以一大光明、不勝欣快之至、茲僅表滿腔祝意、同時滿日華三國間、更行緊密提携與協力、以期確成東亞民族共同之大目的、

擊滅美英遊擊戰
今後當更順利進展
華南最高指揮官發表談話

【東京】當國民政府之對英美布告宣戰、於華南方面艦隊司令部、發表最高指揮官談話、華南方面艦隊以此機會在華南水域之作戰得以强化、而順利向美英擊滅途上邁進、華南方面艦隊司令部發表(九日午前十一時四十五分)華南方面艦隊最高指揮官談、

本日午前十時、中華民國政府、對美英布告宣戰、明示該政府之決意、日華提携實現之姿、即刻現諸眼前、頗覺欣快、夫我之任務當然爲在華南海域、將美英遊擊戰擊碎、而將重慶軍擊滅、今後我方之作戰、較前更爲活潑邁進、

化、雖明仍不能稍加疎忽、由於將中國人、帶同赴往戰線、更能强化、華南艦隊、對於中國海軍之育成强化、予以積極的援助惟此刻我等不禁懷歎者乃重慶政權、尙未棄抗日之迷夢、在歷史上留有大東亞漢奸汚名、我等與新的戰友、決心共同向大東亞建設之聖戰完遂上邁進、

亞細亞劃期的行事
中國外交的大成功
南京大使館好富情報部長談

【南京】南京大使館好富情報部長、九日談述如左、本日爲日華兩國之往展、抑亦對於亞細亞全體劃期之行動也、中國參戰、自鴉片戰爭以來、已亘百年之久、淪爲英美之奴隸、今遂完全出諸反攻之休勢、是以此次乃逢一雪對英美百年積恨之秋、此次日華兩國間、根據締結協約、返還專管租界地之漢口天津蘇州等、撤廢治外法權英美之公同租界、事實上乃爲中國側所收回、一方、日本復將天津之日本租界、返還中國側、俾由側面援助之、從前重慶側所未嘗得者、此次由汪主席之國民政府成就之矣、可謂中國外交上一大成功也不勝衷心慶祝之至

張總理致日華兩揆祝電

守護長城固若金湯 日軍勇冒嚴寒而遂行任務

以四億人之總力
爲打倒美英而參戰
國府林部長於參戰擁護大會席上之熱辯

林柏生宣傳部長(見圖)十日午後八時於南京舉開之參戰擁護大會席上關於國府參戰之理由及中國國民今後之趨向加以熱辯、其要旨如左、

國民政府昨已對美英宣戰矣中國刻正結集總力爲完全中國之獨立自由而戰、自大東亞戰爭勃發以來、國府即以同甘共苦之精神、與日本協力然僅日本起於前線、我等居中立狀態之誤、乃人所共知、我等絕不效傚因中立而使國家趨於滅亡之諸國當知現在爲自己生存而戰者始能生存故國府爲中國之復興及東亞之解放而行參加大東亞戰爭、或人云、參戰之中國有何力量、持有陸軍、軍官多少、此不過外交上之官詞耳、但我等須知現代之戰爭與古來之戰爭非同、現在之戰爭爲國家之總力戰、無前線與後方之分、我等有四億不懼死之人民、我等以此四億人民之力、爲打倒美英而參戰、中日兩國此次締結之租界返還治外法權撤廢協定、非僅國府乃爲全國同胞同堪欣喜之事、或人云英美方面亦有返還重慶租界及治外法權撤廢之通告對此第一日本已於日華基本條約附屬兩國之侵展約定返還租界、撤廢治外法權、此點即爲日本早已具有此意之明證、第二、所謂英美租界廣東漢口、厦門、上海、天津等均皆擧於日軍之手若英美果有此意、何不於一年前日本基本條約租界返還表明時將所有租界返回如斯我等當可明瞭一爲確實一爲欺瞞耳或人云、我等在此三年倡講和平建國反共工作、爲何此次又竟一面講和平一面又參戰、實甚滑稽但各位同胞須知『和平救中國』尙必須流血、對同志持以和平、對敵人斷乎擊之、中國近年來蔣介石之所施政策、英美之侵略及共產黨之擾亂以致現在之狀態、須打倒蔣介石及共產黨始能達成、嗚呼全國同胞!中國國旗爲何爲青天白日滿地紅、此乃表示數十年來之革命流血諸多烈士流血滿地之意故今後絕擧總力將滿地中國之紅更現光輝而後已、

興奮乾參戰之杯 滿洲國使臣訪問中國大使、寫眞右起意國大使、重大使、邁公使(於中國大使館)

時論
重慶政權的企圖

星霜斗轉中。國軍變日下是過入第七年了。蔣介石自從棄武漢而遁逃重慶。已經過了六載。當遁入之初。大概連老蔣諸輩也萬想不到會偏偏於重慶而五度其新年。他們竟想到本身的愚蠢。自不於世界大勢。誤作利己的解釋而疲於抗日的過去戰敗的百孔千瘡。必也不勝其感慨。那末。到了今年。敗殘的重慶又該怎樣掙扎呢?他們的罹起圖挽頹勢。固是勢之必然。而其方法。預料到外與美英軍事合作將更求加緊。對內則必更波及於確立自給自足體制與開拓中國西北而圖獲得其第二抗日根據地。

自從在大東亞戰爭結戰中美英側失遭慘敗以來。重慶與美英的軍事合作。尤其空軍的合作漸趨密切。這是盡人所知的。在昨年度。他們曾獲得了許多空軍根據地。空軍力的增强也頗見注目。而且在中國的空軍根據地。在日本空襲於最近的實情。對這事實決難忽視。尤其本年裡重慶政權一定會攫起充實這空軍力。攤加運來優秀的美國機。同時致力於昨年度建設的根據地整備化。而使大陸作戰與英美的海洋作戰並行展開。至於開拓中國的西北。在他們的企圖。不惟是爲了擾亂物資的所謂產業開發。同時更希求其完全中央化與西北公路的擴大强化。重慶政權對中國西北而期待極大。並且該政權在昨年夏季就樹立了龐大的十年計劃而立刻着手作實地勘察。但昨年度祇說是大體調查終了。猶未着手於具體工作。不過環繞該政權的四周情勢日見迫切。因此。在今年內必將本格的動手了。然而。已經是滿身瘡痍的重慶政權。其孜孜於勾結窮棍。與英美軍事合作力求加緊。而又想補夢想開拓西北。跳躍臘中。其病未免可笑。當然對於前者日軍必粉碎所有方策而摧毀其企圖。所以想藉軍事合作而急增其抗戰力是決不可能。至於後者更有中共政權橫阻期間。同敦軍貧乏而技術資料極端困窮等許多難關橫阻其間。以重慶的該政權。自恐不易克服。不過日軍還享有地利。擁有豐厚的人的資源。爲江政權的苟延殘喘而作死力掙扎。所以對他們的企圖與努力。斷不可一笑置之。況乎中共於抗日一點。與蔣政權依然是苟合的。

重慶政權的生活力是頑强韌的。雖然不斷遭受了日軍的轟炸。而該政權的空軍力此昨年前年更强了。我們必須正視此類的事實。而於應付上要以充分的認識與覺悟臨之。(譯自每日新聞)

反樞軸軍油槽船殲滅戰
德軍潛艇大樹戰功
沉十三隻傷三隻汽油喪失十七萬餘噸
北非美英軍燃料當益饑饉

【柏林電】德軍司令部、十日正午以特別公報發表殲滅反軸心軍油槽船團之大戰功關聯該發表、有以十六隻油槽船組成之美國輸送船團、滿載煤油及汽油自特里尼達特島赴直布羅陀軍港、作海上四千哩之航行、一月八日午後、在阿遜雪斯擊島南方發現該船團、潛水艦隊立即馳赴現場、開始猛烈攻擊、受雷擊之油槽船、均變成洋上之火炬、附近海面爲油佔滿、九日拂曉、判明已獲大戰功、至十日確認擊沉油槽船十三隻合計十三萬四千噸、所餘三隻、亦中魚雷大破斷難航抵目的地、自三隻之船員已全被燒死、油槽船團殲滅之結果、反軸心軍喪失十七萬四千噸煤油、假定四發長距離飛機以十五小時飛行消費一噸燃料則反軸心、側已失去、可供四發機五百架作四十四小時所使用之燃料矣、從來反軸心軍以混合船團輸送燃料、今竟全以油槽船組成船團、微此事實可知侵入法領軍如何苦於燃料不足、因喪失油槽船、反軸心軍所受打擊甚大

美機猶思蠢動
襄西又被擊墜二架

【漢口】重慶治下之基地、對日蠢動繼續再抗之美空軍、最近屢次企圖擾亂日方後方、彼時適遭日軍之反擊、徒演殺傷無辜民衆之醜態而遁走、昨(十日)十二時三十分許、以P四十型六機、來襲襄西荊門一帶地方、被布如鐵補之日方陣地上砲火、轉瞬擊墜其中二架云、

敵軍侵入緬甸
遭受重挫遁去

【仰光】抱夢想奪還緬甸、由亞開雅布方面、瘋狂侵入之敵、被日軍將其果敢反擊而粉碎之、六日又由拉美格(亞開雅布西北方約三十公里)及頓彼格、(拉美格南方約四公里)之附近、蠢動而來、遭日軍反擊、立即將其擊退、一方拉美格附近、同日午後五時及十時、亘兩次、有迫擊砲之敵、約三百侵入、受日軍猛擊而敗走、遺棄死体約三十、又於頓彼格方面、同時午後七時左右、有迫擊砲及裝甲車三台之敵有力部隊、約五百、攻擊而來、交戰二時間後、將其擊退、敵拋棄裝甲車二台、遺棄死體二十二、而擧赫赫之戰果、

澳洲外長
又喊危機將臨

【里斯本電】悉尼來電、澳洲外長變華德於十日、廣播演說、强調日軍進擊對澳洲之威脅、大旨如次、日軍必企圖對澳洲本土進攻、由於過去一年之戰爭、日本之地位、已非常鞏固者、乃是事實、然日本決不能因此滿足、中止進擊、於此威脅下、澳洲之戰備始漸進展、已達一年前視爲不可能之程度、如克欽首相屢屢指摘者、果與日軍以時間、太平洋戰爭則益加困難、於太平洋方面之戰場軍需資材配備愈多、且日艦增加時、始是澳洲、否、反樞軸國全体之利益也、

以戰績祝新春
華南各地牛成虀粉

【華南〇〇基地電】迎大東亞戰爭決戰第二年新春、翱翔大際、抱勇敢善鬪精神之日本精鋭陸軍機、縱橫於大陸戰線之上空、展開連續不斷之大攻勢、其猛威有如太陽之熾烈、深入敵地、猛烈攻擊、使敵倉促不及、反攻之術、大有使敵美英軍不得不陷於全滅之慨、以下爲由舊臘三十一日、開始迎光輝之戰捷新春、一週連日活躍之〇〇基地陸軍機目視之記錄、

作此期間、於華南突臨零有之寒度、連日陰雲低垂、霧氣籠罩之惡天氣、視界極爲不清、而天氣嚴寒、機体有結冰模樣、於此惡劣條件之下、而實行偵察、戰鬪、爆擊各隊渾然一体、迅速奮戰敢鬥之精神、發揮無遺、使鬼神驚心動魄也、十二月三十一日、日本連合戰爆大編隊、冒極惡天氣、乘敵之虛、突襲梧州、(廣西省東方)、飛行塲、向滑走路、燃料庫、軍事施設等、投以巨彈、將滑走路完全破壞、據十日午後偵察現在仍未修復、一月一日、新春最初爆擊之目標、選定爲江西省贛州、視野極爲不良、地上砲火亦非常激烈、向軍事施設、倉庫、飛行集等處投下必中的巨彈、二日之新春、第二回爆擊、向福建省永安、使該市周圍一帶、倉庫皆起火、數十處火光衝天、想係爲置桐油之場所、故黑煙直上、四日天氣依然惡劣、雲氣甚高、乃衝美空軍蠢動之其地桂林、冒峻烈之高射砲火、超低空向飛行場施設、航空材料放置處所、徹底的破壞、又另一隊、於同日向敵第八戰區司令部所在地韶關襲擊、南方之倉庫十數棟、及火車站、痛烈爆炸、起火、又一隊向樂昌、將軍事施設爆碎、五日第二次爆擊韶關、襲擊爆連合大學襲擊、敵方驚慌狼狽、射出熾烈之防禦砲火、與前一日同樣無遺漏的、將倉庫群及北面之兵營爆碎、軍事施設全般覆滅、全市化成火海、

中國派遣軍
發表一週間戰況

【南京】中國派遣軍報道部發表(一月八日發表)在華北於舊臘開始之河北省中間部共產軍討伐戰、進期擊滅膠東共產軍之第九次魯東作戰、蘇北微山湖西岸地區掃蕩戰等、均收極大戰功、隨後到處展開掃蕩戰、在華中、大別山方面作戰仍旺盛繼續、次第佔領要衝立煌、桐城、更連續猛攻中、武漢周邊地區之肅清作戰、各方面均擴大戰功中、新春初、揚子江下游地區亦開始大討伐戰、陸軍機自三十一日迄五日轟炸梧州、贛州、永安、桂林、韶關、樂昌等敵空軍根據地並重要軍事施設所在地、併在宜昌上游擊沉大型舟艇十三隻、敵機毫未出現、此可見敵空軍在日方如此攻擊之下、已完全喪失戰意、而呈潰亂之慘狀、

美於思想戰思作蠢動
奧村情報局次長說明內幕

【東京】伴隨世界戰局之新展開、最近美英等敵國、因受開戰以來之大打擊、爲期挽回索羅門群島、阿留地安方面、及北非等之頹勢、試行武力戰之反擊、與此併行更對思想戰、亦極活潑的展開攻勢、其宣傳謀略頗墳注目、奧村情報局次長、於十一日定例次官會議、將美國戰時情報局之機構及其宣傳方針、說明如左、而將近來頓形活潑宣傳謀略之實態、向國民警告之、

戰時情報局之機構

=美國戰時情報局、於去年六月設立、爲對於新聞雜誌廣播等宣傳機構、行全般監督的機關、局長是由新聞界出身的爰爾馬殿布斯、擁有二千五百名的局員、年支經費一億圓、總動員全美之新聞、廣播等、以便昂揚國民之戰意、並對敵方宣傳亦收相當成果、尤其最近由戰時情報局、向蘇聯、土耳其、伊朗等世界各地、派遣局員、又在倫敦、諾布林、(愛爾蘭)等處開設支局、努力蒐集情報、在美國內主要都市、設置支局四十四處蒐集國內情報、並担當宣傳工作、

最近之宣傳方針

以宣傳此次世界大戰最後的勝利歸於美英爲傳播印象注主力於此、雖開戰以來、連遭敗北而仍言美國之國力非常强大、並不因之稍微動搖、以此向國內及對中立國實行宣傳、例如誇稱包印古十七型爲『空之要塞』等、而將其機能做成傳片宣傳小册等、大事宣傳、又將美國之强力生產、由雜誌宣傳册起始、以至於香皂包紙、火柴盒商標票上、均印入、以行宣傳、其實情不外使美英此種宣傳方策、將本國之優點、向國內外印入深刻印象爲中心、爲對日德意等樞軸國側長期戰相對抗之神經戰强化反宣傳、活潑的企畫後方擾亂、對我方陣營之動向對戰事指導者之風評等、擴行事實無根的反宣傳、此爲敵國宣傳謀畧事態之證據、凡我國民、切勿爲此反宣傳所惑、應協力一致而戰勝此思想戰也、

日・安南經濟協定
進行順利頗堪期待

【西貢】日安南經濟本年度實行協定並規制日安南新關係之諸交涉因有新年休暇之關係一時呈於休止狀態中、十二日午後五時(現地時間)於總督官邸遂行栗山對得克總督間新春初之會談、然而關於該會談見去年之順調進展想今年度定能迅速的進行、頗堪期待云、

復興亞細亞
緬甸人同表歡迎

【仰光電】對於國民政府之對英美布告宣戰、緬甸行政長官巴魔博士、九日午後發表聲明如左、由汪精衛氏指導之新中國、對英美布告宣戰、此報道廣播傳至一般緬甸人耳中、皆不勝歡喜、此次之宣戰布告尤以物質的重要性極爲重大毫無疑義、余對精神的重要性、更受深甚感銘、此布告、乃對我等之敵、在東亞之共同戰線、作最後結成、滴水不漏、對此次之戰爭對東亞之偉大團結、有如畫龍點睛余意國民政府之宣戰布告不惟對大東亞戰爭之政局勝利、有偉大之貢獻即對東亞新秩序之成功、東亞經濟之確立亦有莫大貢獻、此余所確信者東亞已能物質的精神的合一、亞細亞人、對於的中國、有無量感激、

註冊商標
預備家庭的福音
造成自体的健康
協和藥
主治 胃弱、消化不良、頭暈目眩、車船迷暈、酒醉煩悶之有效
主治 時行眼病、砂眼、上火眼、眼珠黏汚、爛眼邊兒、花眼、搔眼、血斑眼、之傷眼、砍眼、把乾淨指頭可往上眼胞邊兒此藥
主治 感冒、頭痛、惡寒神經痛、急性諸症、
總批發處 協和製藥株式會社
奉天市大西門外路北大街五〇 電話(2)二一九二
本社 日本奈良縣御所町

增加抗病力!
健胃・爽腦
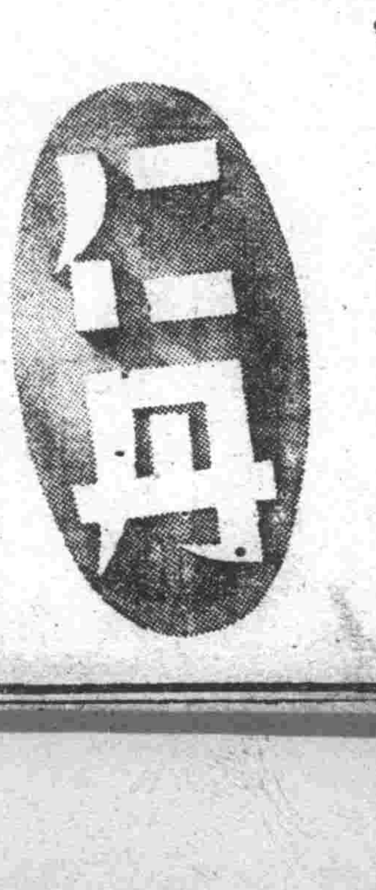
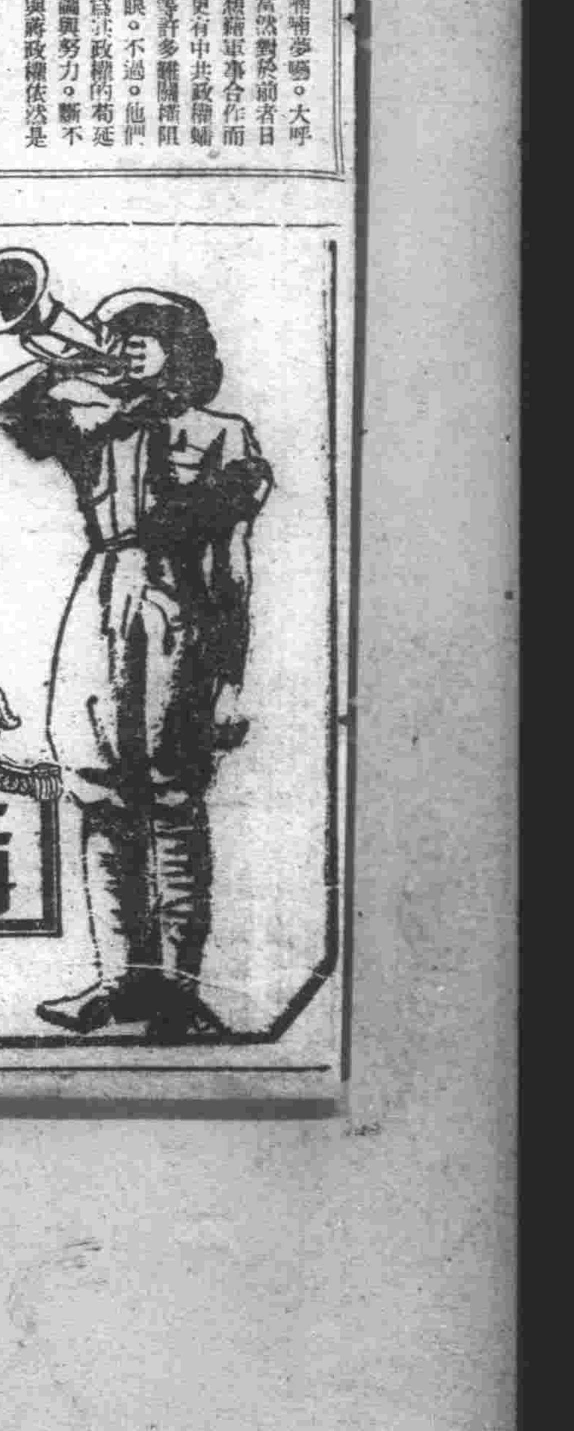

胃弱者 能率減退落伍 漸成枯木死灰
腦衰者 頭疼眩暈健忘 日坐五百霧中
仁丹有奇効!
立竿見影・衆口謳頌
解毒・通便・防疫・救急・
尤有神功!

高燃赤誠推進增產
協和會將開會員代表大會
集地方・科學・開拓各會員協議助成聖戰

協和會、於茲超非常時局、基於康德十年度、縣旗市聯運營方針、決定自二月十日、假國都新京協和會館召集挺身於農業增產第一線地會員代表、百六十名、科學技術部會代表五名、開拓部會各班代表十名、各省協和青年團長二十名、計百九十五名、擧辦『增產推進全國會員代表大會』確立決戰下增產体制、並檢討去年度增產出荷實績、而宣示協和會增產運動方策、明確本年度縣旗市聯合協議會指針、以期徹底宣德達情、致力戰時下之增產工作、積極協助親邦聖戰、與擔後食糧自給自足之確保、茲誌其會序如左、

一、會長訓示、國務總理、二、本年度增產政策宣示、興農部大臣、三、細部指示及說明、興農部次長、四、協和會增產運動方針宣示、中央本部長、五、實踐具體策協議、六、決議、七、增產出荷功勞者表彰式、

市縣旗聯開會要領

決戰體制下之興農滿洲、爲積極支援親邦聖戰、全國農民、亦莫不高燃赤誠、勤力增產運動、茲協和會中央本部、於此一元復始氣轉陽和之際、企圖全國市縣旗民衆、於本年度更努力奉公、盡忠誠於國家、曾於本年中央本部最初之委員會、對第二期建設亘步開始之期、關於諸項細目、詳加檢討、決定康德十年度市縣旗聯、自二月十五日以後、亘一月間、於各地擧開將此決戰體制下、達成東亞食糧基地爲使命、其要領如左、

一、構成

1、以協議員爲增產運動之實質推進力、選定有力者、應以地主、篤農家爲中心、
2、以前年度全聯協議員及會員代表大會出席者爲協議員、

二、議案

1、議案爲分會提出議案、各種團体提出議案及諮問議案三種、
2、對於分會提出議案、應集重點於增產問題、以期全滿徹底理解、
3、網羅分會以外之各種團體爲協議員、並期提出議案、
4、於前年度全聯並會員大會之宣示、指示、及決議等、應須提倡、努力實踐諸問題案、並懇談事項、
5、議案整理、由縣旗市本部委員會相當之、並以關係機關職員作臨時委員、使其參劃、喚起彼等之關心、

三、運營

1、對於會議之運營、不取形式與建設的、基於實情、開陳其單純率直之眞意、應以徹底態度啓蒙宣化、
2、會議方式、宜避免形式的行事化、應即應現地實情、實施適地方式、
3、活用懇談會、分科會等、關於會議應取家族方式、努力昂揚增產意識、
4、以關係機關之說明爲原則、宜由當地該機關長担當之、以便發揮簡單明決國民指導之實情、
5、於事前事後、各地分會必須擧開地區協議會、以圖趣旨徹底、與實踐促進、

四、事後處理

1、爲期事後處理之徹底、關於會議各部之担當責任者、宜由協議員中、選定任命之、
2、於議事終了、處理担當者、應說明事後處理方針、

近衛公歡談 中國之參戰

自汪主席之脫出河內、繼續發出歷史的和平通電以來、與國民政府遂持有特別之關係爲新中國建設、不問公私、極力支援之近衛文麿公、十日午前於荻窪之『荻外莊』當國民政府對美英布告宣戰、帝國之返還租界、撤廢治外法權之際、感慨殊深、發表談話、大要如左、（照片近衛公）

此次國民政府對美英布告宣戰者、由日華基本條約之精神言之、實乃當然之措置也、至日本返還租界撤廢治外法權者、亦屬當然、實踐此基本關係條約及其精神之發展施策、誠堪慶幸者也、中國之建設乃由東亞一掃英美勢力而完成大東亞戰爭、亦即國父孫文大亞細亞主義理念之當然歸結也、國民政府參戰之方向、結局不外爲發展孫文之主義、譬如重慶內部如爲日本破壞時之東亞戰局之將來、則中國將如何措置呼、故關大東亞之如何、亦有詳察之要、並聞於其時之中國立場、非爲有利者、即過於深入美國之蔣介石、宋姓一家、所持之別具心情、亦將傾於此種機運矣、故重慶側有力者、對於美國於中國領土內、持入自國之飛機、武器、而放蕩任意之事、能皆持忿懣而苦惱之意者、亦屬當然、因之中國之自主獨立亦即孫文主義、故對此點之中國人士、亦應熟視、帝國、隨既定方針、而返還於中國內之租界、撤廢治外法權、但今後更誠實實踐、日華條約、以期強化國民政府、提攜之緊密化、而促進建設中國與解放大東亞、要之國民政府參戰與帝國返還租界、撤廢治外法權、由中國側言之、即大亞細亞主義之發展也、於我國則謂此與宣戰之御詔勅精神有所淵源也、

陣營新戰力强
惟期今後眞摯協力
吉田艦隊司令長官談

【上海】關於國民政府之對美英宣戰、吉田中國方面艦隊司令長官、於十日午後五時、發表談話如左、（照片吉田司令長官）

此次國民政府對美英宣戰、並簽定關於戰爭完遂協力之日華共同宣言、自此日華兩國名實相符的一体提携、向聖戰目的之達成、作有力之再出發、爲大東亞之興隆、極當慶賀、國民政府成立以來、國策遂行、始終協力不渝、由於此次之參戰、更確立國內之戰時体制、擧物心兩方面之總力、貢獻於大東亞解放之聖戰、中國官民之熱心、以此彰明矣、大東亞戰爭勃發以來、由於皇軍之善謀勇戰、擧曠古未有之戰果、更以不動之決心、向勝利邁進、當此之秋、日華關係又見新進展、我陣營之戰力益增強、已確立之必勝不敗政戰兩略體制、亦更加強化、美英勿論矣、因日華兩國之闡明態度重慶根據抗日之名目、已經覆滅、且其戰勝之希望已失、故結果影響所及甚大也、帝國以此機會、對國政府強化、中國民衆福利增進、必講萬全施策者、帝國之發表可知、在問盟邦中國之發展、與其貢獻之協力耳、現地海軍、決心以最善之努力、促其實現、更切望中國國民、貫徹此次參戰之眞意、日華相攜爲共同戰爭之完遂、傾注全力、更期在華日本人、認識帝國之意、善處新事態、使國策之遂行、了無遺憾、

明白宣示毅然參戰態度
國府擧開五中全會
決定新國民運動重要方針

【南京】爲決定對處國府參戰劃期新階段之純正國民黨態度、中央黨部、決於十四日上午九時、招集南京純正國民黨第六期中央執監委員會第五次全体會議『五中全會』、此次五中全會、自大東亞戰爭勃發甫前之前年十一月九日開催以來、約一年兩個月之久、除了對於純國正民黨所取參戰態度、行重大決議及宣言外、亘對處現下戰爭階段當務之急之政治、經濟、軍事各分野、提出多數議案、據觀測當有緊張且熱心的討論、尤其關於參戰下今後飛躍推進之新國民運動、當如何副日華總動員之線的具体方策、及一擧全面和平之今後推進清鄉工作方策、豫想可決定重要方針也云、

決尊重國府自主性
日在南京設兩委會爲實行協定機關

【東京】國民政府之參戰、不但使政治力顯著的強化、即對重慶態度、亦意味爲一根本上大轉換也、自國府樹立以來、即期望全面的和平、換言之、重慶側若痛改前非、亦不吝容赦也、一向抱此態度、今次參戰、雖不以重慶爲直接對象、然如現在之重慶、立於美英走狗的立場、馳驅於對日戰線、不得不將大東亞戰爭勃發以前之全面和平問題、暫行放置也、因之日本對國民政府之育成強化、比從來、更加一層緊密化、而使其強力迅速遂行、當伴隨日華協定、於南京設置兩個委員會、且實質上爲抱有重大意義之右協定實行機關、對其人選及運營上、均特別期望加以慎重、爲資國府之強化、即於右協定以外之事項、亦積極的處理、而確立根本方針、今後於政治、經濟、軍事、文化各方面、均極尊重國民政府之自主性、就中對國府治下民生向上之改善、尤須加以特別考慮也、如上所述之根本方針、自今以後、日華關係、亘所有部門、毫無遺誤、如豫望者節節實現、伴同民生向上之改善、國府自身之政治力、益加强化、對於大東亞共榮圈積極的確立上、寄與甚多、故國府參戰之意義、至爲深遠也、

昔爲同志今爲戰友
必勝信念育成强靭的團結
畑總司令官談中國之參戰

【南京】關於國府參戰、畑中國派遣軍總司令官、於十日發表談話如左（照片畑總司令官）

日本帝國以芟除美英對東亞之積惡、使大東亞永遠安定得享福祉爲志、遂有大東亞戰爭之勃發、迄今已經一年、於御稜威下、由於皇軍將兵善謀勇戰、擧曠古未有之大戰果、占領南方要域、築成必勝不敗之體勢、其間、國民政府同甘共苦、對帝國之戰爭遂行、與全面的協力、此次更進百尺竿頭之一步、毅然對美英兩國宣戰、爲大東亞之建設、誠不勝欽敬與慶賀者、今次、日華兩國發表共同宣言、宣明於完全協力之下、爲共同之戰爭戰鬥、其中兩國於軍事上之提携、由於中國之參戰、更加緊固、兩國軍隊將愈發揮戰友之情、於強靱之團結下、訓練調整、本必勝之信念、對公敵作正義之戰、無論敵人如何、必能制服之矣、當此之秋、獨重慶政權不辨是非順逆、不察世界大勢、甘爲東亞民族公敵美英之走狗、作不量力之抗戰、實是憾事、重慶既沾東亞叛逆之名、更妨害聖戰不已、爲派遣軍斷不能容許者、今後惟有共同進軍以擊滅之、試靜觀東亞之局勢、自中國事變勃發、迄今五年有半之歷史間、雖多迂迴曲折、而日華兩國之關係、已復本來姿態、更以參戰爲契機、共睹日軍之廢興矣、再觀大東亞戰爭一年間之歷史、於東亞之廣大地域、拂拭敵性、建設亦着着進步、將擧共榮之實者、可預定也、誠東亞新紀元之黎明期、於大戰第二年、敵必企圖死命之大反攻、吾等前途之艱難、早在預期中、惟望日華兩國、相信賴相提携、忍此試練、突破艱苦、以向大東亞戰爭完遂邁進、

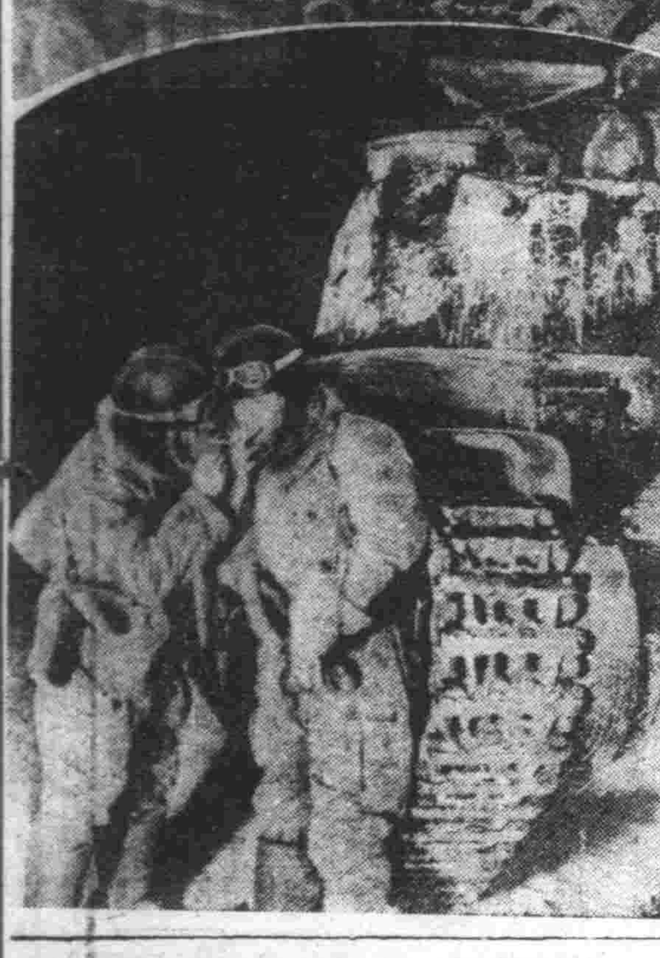

鐵獅子威鎭邊圍 在嚴寒中、在荒漠裡、軍的鋼護邊圍鐵陣、屹然爲人人所共崇仰、其中、尤以鐵獅子、是衝鋒的前鋒、是獲勝的利器、看哪、這雄姿是如何使人愛敬啊！

經濟

按照出貨實績
貸付營農資金

興農合作社爲謀農產物之增產計、茲特行增加營農資金之貸付總額、同時將其貸付限度、由現在之三百圓、增加爲六百圓、關於此項營農資金本年度之貸付方針、爲使農業金融與計劃農作物之緊密化、其信用對象、按照交易場出貨票上所記載之康德九年度計劃農作物之出貨實績、附以百分之五十之重率、並對從前之信用對象、按照其農作物面積及出貨預定量、附以百分之五十之重率、同時對於無出貨實積者之貸付限度、限定爲百分之五十以內、因爲以農作物面積及出貨預定數量爲貸付信用對象、故可確保康德十年度之增產出貨數量、此舉不但可以充分發揮營農資金之特質、同時並帶有先錢制度之彩色云、

股票行市

前場

奉天滿取

銘柄	開盤	收盤	大價	小價
滿取	三六	三七	三七	三六
新東	八四	[illegible]	[illegible]	[illegible]
鐘紡	[illegible]	[illegible]	[illegible]	[illegible]
新鐘	七九	[illegible]	[illegible]	[illegible]
滿業	[illegible]	[illegible]	[illegible]	[illegible]
同新	[illegible]	[illegible]	[illegible]	[illegible]
滿鐵	[illegible]	[illegible]	[illegible]	[illegible]
同新	[illegible]	[illegible]	[illegible]	[illegible]
營口紡	[illegible]	[illegible]	[illegible]	[illegible]
滿煙草	[illegible]	[illegible]	[illegible]	[illegible]
滿東煙	[illegible]	[illegible]	[illegible]	[illegible]
電業	[illegible]	[illegible]	[illegible]	[illegible]
同新	[illegible]	[illegible]	[illegible]	[illegible]
興銀	[illegible]	[illegible]	[illegible]	[illegible]
新商銀	[illegible]	[illegible]	[illegible]	[illegible]
新船	[illegible]	[illegible]	[illegible]	[illegible]
五品	[illegible]	[illegible]	[illegible]	[illegible]
鞍鋼材	[illegible]	[illegible]	[illegible]	[illegible]
南礦新	[illegible]	[illegible]	[illegible]	[illegible]
大興新	[illegible]	[illegible]	[illegible]	[illegible]
電電	[illegible]	[illegible]	[illegible]	[illegible]
同乙	[illegible]	[illegible]	[illegible]	[illegible]
同新	[illegible]	[illegible]	[illegible]	[illegible]

大連市況

銘柄	開盤	收盤	大價	小價
滿取	[illegible]	[illegible]	[illegible]	[illegible]
新東	[illegible]	[illegible]	[illegible]	[illegible]
新鐘	[illegible]	[illegible]	[illegible]	[illegible]
滿業	[illegible]	[illegible]	[illegible]	[illegible]
滿鐵	[illegible]	[illegible]	[illegible]	[illegible]
電業	[illegible]	[illegible]	[illegible]	[illegible]
同新	[illegible]	[illegible]	[illegible]	[illegible]
大興新	[illegible]	[illegible]	[illegible]	[illegible]
五品	[illegible]	[illegible]	[illegible]	[illegible]
滿取	[illegible]	[illegible]	[illegible]	[illegible]
大新	[illegible]	[illegible]	[illegible]	[illegible]
鐘紡	[illegible]	[illegible]	[illegible]	[illegible]
新鐘	[illegible]	[illegible]	[illegible]	[illegible]
郵船	[illegible]	[illegible]	[illegible]	[illegible]
同新	[illegible]	[illegible]	[illegible]	[illegible]
商船	[illegible]	[illegible]	[illegible]	[illegible]
帝人新	[illegible]	[illegible]	[illegible]	[illegible]
日石	[illegible]	[illegible]	[illegible]	[illegible]
鋼管	[illegible]	[illegible]	[illegible]	[illegible]
日立	[illegible]	[illegible]	[illegible]	[illegible]
滿業	[illegible]	[illegible]	[illegible]	[illegible]
滿鐵	[illegible]	[illegible]	[illegible]	[illegible]
同新	[illegible]	[illegible]	[illegible]	[illegible]

安東市況

銘柄	開盤	收盤	大價	小價
滿取	[illegible]	[illegible]	[illegible]	[illegible]
滿業	[illegible]	[illegible]	[illegible]	[illegible]
新東	[illegible]	[illegible]	[illegible]	[illegible]
朝取新	[illegible]	[illegible]	[illegible]	[illegible]
新鐘	[illegible]	[illegible]	[illegible]	[illegible]
滿鐵	[illegible]	[illegible]	[illegible]	[illegible]
電業	[illegible]	[illegible]	[illegible]	[illegible]
同新	[illegible]	[illegible]	[illegible]	[illegible]
興銀	[illegible]	[illegible]	[illegible]	[illegible]
營口紡	[illegible]	[illegible]	[illegible]	[illegible]
滿煙草	[illegible]	[illegible]	[illegible]	[illegible]
滿東煙	[illegible]	[illegible]	[illegible]	[illegible]

哈爾濱市況

銘柄	開盤	收盤	大價	小價
滿取	[illegible]	[illegible]	[illegible]	[illegible]
新東	[illegible]	[illegible]	[illegible]	[illegible]
新鐘	[illegible]	[illegible]	[illegible]	[illegible]
滿業	[illegible]	[illegible]	[illegible]	[illegible]
滿鐵	[illegible]	[illegible]	[illegible]	[illegible]
電業	[illegible]	[illegible]	[illegible]	[illegible]
同新	[illegible]	[illegible]	[illegible]	[illegible]
興銀	[illegible]	[illegible]	[illegible]	[illegible]

後場

奉天滿取

銘柄	開盤	收盤	大價	小價
滿取	[illegible]	[illegible]	[illegible]	[illegible]
新東	[illegible]	[illegible]	[illegible]	[illegible]
鐘紡	[illegible]	[illegible]	[illegible]	[illegible]
新鐘	[illegible]	[illegible]	[illegible]	[illegible]
滿業	[illegible]	[illegible]	[illegible]	[illegible]
同新	[illegible]	[illegible]	[illegible]	[illegible]
滿鐵	[illegible]	[illegible]	[illegible]	[illegible]
同新	[illegible]	[illegible]	[illegible]	[illegible]
營口紡	[illegible]	[illegible]	[illegible]	[illegible]
滿煙草	[illegible]	[illegible]	[illegible]	[illegible]
滿東煙	[illegible]	[illegible]	[illegible]	[illegible]
電業	[illegible]	[illegible]	[illegible]	[illegible]
興銀	[illegible]	[illegible]	[illegible]	[illegible]
新商銀	[illegible]	[illegible]	[illegible]	[illegible]
新船	[illegible]	[illegible]	[illegible]	[illegible]
五品	[illegible]	[illegible]	[illegible]	[illegible]
鞍鋼材	[illegible]	[illegible]	[illegible]	[illegible]
南礦新	[illegible]	[illegible]	[illegible]	[illegible]
大興新	[illegible]	[illegible]	[illegible]	[illegible]
電電	[illegible]	[illegible]	[illegible]	[illegible]
同乙	[illegible]	[illegible]	[illegible]	[illegible]
同新	[illegible]	[illegible]	[illegible]	[illegible]
朝取新	[illegible]	[illegible]	[illegible]	[illegible]
滿土地	[illegible]	[illegible]	[illegible]	[illegible]
特產工	[illegible]	[illegible]	[illegible]	[illegible]
滿蒙毛	[illegible]	[illegible]	[illegible]	[illegible]
新撫密	[illegible]	[illegible]	[illegible]	[illegible]
同新	[illegible]	[illegible]	[illegible]	[illegible]
大機	[illegible]	[illegible]	[illegible]	[illegible]

東京短期

銘柄	開盤	收盤	大價	小價
新東	[illegible]	[illegible]	[illegible]	[illegible]
郵新	[illegible]	[illegible]	[illegible]	[illegible]
重工	[illegible]	[illegible]	[illegible]	[illegible]
新鐘	[illegible]	[illegible]	[illegible]	[illegible]
帝人新	[illegible]	[illegible]	[illegible]	[illegible]
日立	[illegible]	[illegible]	[illegible]	[illegible]
大新	[illegible]	[illegible]	[illegible]	[illegible]
鋼管	[illegible]	[illegible]	[illegible]	[illegible]
日石	[illegible]	[illegible]	[illegible]	[illegible]
滿鐵	[illegible]	[illegible]	[illegible]	[illegible]
郵船	[illegible]	[illegible]	[illegible]	[illegible]
鐘紡	[illegible]	[illegible]	[illegible]	[illegible]
滿業	[illegible]	[illegible]	[illegible]	[illegible]

國債行市

十一日

國債名	每票面百圓	包括經過利息
第一次	[illegible]	[illegible]
第二次四厘公債	[illegible]	[illegible]
第三次	[illegible]	[illegible]
第五次	[illegible]	[illegible]
第六次	[illegible]	[illegible]
第九次	[illegible]	[illegible]
第十一次	[illegible]	[illegible]
第十二次	[illegible]	[illegible]
第十三次	[illegible]	[illegible]
第十四次	[illegible]	[illegible]
第十五次	[illegible]	[illegible]
第十六次	[illegible]	[illegible]
第十七次	[illegible]	[illegible]
第十八次	[illegible]	[illegible]
第十九次	[illegible]	[illegible]
第二十次	[illegible]	[illegible]
第廿一次	[illegible]	[illegible]
第一回富國儲券	[illegible]	[illegible]

煌煌榮譽勤勞奉公
挺身建設完成國防
涵養眞正勤勞觀大旨昭然（上）

國民勤勞奉公法及國民勤勞奉公隊編成令我政府在康德九年十一月十八日已經公布、並已於本年一月一日起施行、關於本法因直接與國民有密切關係、尤其是現在之青少年身當其衝者、更有徹底對該法令認識之必要、茲當勤勞奉公法實施之初、記者特訪問國民勤勞奉公局參事官張煥仁氏、由於張參事官之談話中、可以給關心國民勤勞奉公法的國民大衆一個相當的參考、茲將張參事官所談各節誌左、

一、創設國民勤勞奉公制的宗旨

國民勤勞奉公法第一條上說『本法以勤勞而鍊成帝國青年、使其挺身於高度國防國家建設事業、並涵養眞正之勤勞觀、而使其對國家之奉公觀念旺盛、以期向達成建國理想邁進爲目的』本條的內容、主要有兩點、第一點是以勤勞奉公而鍊成國民的一種訓練、因爲勤勞奉公隊制度的運用而達成國民的鍊成、就是以本隊員、在勤勞奉公的期間、定整奮部隊式的團体的有規律的生活、受過嚴肅生活的陶冶自然能振作愛好勤勞的精神、與爲國家奉公的觀念、且能養成團体互助與生活之規律化的好習慣、所以說勤勞奉公是一種國民的鍊成、就是要以血汗的奉公而達成鍊成、充分体得建國精神的好國民、第二點是要集結國民的勞力、挺身於高度國防國家的建設、鄉土的建設、及產業的開發、或所謂之建設、無一不是勤勞加於自然物或大自然的一種過程、所以勤勞確是無中生有的國家實國力增進的泉源、尤其是在非常時局下、行國力總戰的時期、動員國民的勞力、而從事於增產、擴化國力、以達成高度國防國家之建設、是至當重要的、所以在大東亞戰爭已經一年以後而實現必勝之今日、制定了國民勤勞奉公制、是深遠意義的、

二、誰有勤勞奉公的義務呢？

依國民勤勞奉公法第二條之規定、『滿洲國人民之男子依本法之所定、有服國民勤勞奉公之義務、但依國民兵法之所定、現已服兵役或終了兵役者、及受同樣國兵役法之適用者不在此限』就是說我滿洲帝國人民的男子除當國兵或當國兵而外的人們、都有勤勞奉公的義務的當國兵是國民的義務、同時又是國民的光榮的權利、怎麼說呢、請看奉公法第七條上說『被處六年之徒刑或禁錮以上之刑者、不得服國兵及勤勞奉公』就是說受過上記內容之刑法處分的、不得享受勤勞奉公權利的、所以國民之中、有能享盡此種權利的、還有享不盡這種權利的、再還有因其他理由得將此權利暫期保留於後日的、依勤勞奉公法第五條之規定、義務、一、殘廢者二、精神異狀者、三、身體甚虛弱者、上記三者、因爲身心不完備、不堪於勞動、所以不能享受他們的勤勞奉公的光榮的權利、又依奉公法第六條之規定『合於左刊各款之一者、以兵事由在續爲限、免除國民勤勞奉公義務

一、公務員不得曠其職者、
二、於民生部大臣所指定之重要事業從事其指定之業務者、及民生大臣所指定之技能人養成中者、
三、維一家之生計、而被認爲缺少、該人將對于生計顯著發生障碍者、
四、依法令拘禁中者、
五、滯在外國者、
六、『學生』就是說（1）重要官公吏、（2）從事於政府指定的國策上重要產業的技術員與勞動者（3）爲維持一家生計、缺少該人時、能引起生活上重大威脅者（4）依法令而受拘禁中者（5）滯留於外國者（6）學生

以上六種官民、除學生另有規定外、都可以不即刻直接參加勤勞奉公、而被暫保留於日後的、再是學生在校期間、有組織學生勤勞奉公隊而實行勤勞奉公的義務、依勤勞奉公法第十七條之規定『依學生勤勞奉公者』就是說學生在校期間、已經盡其勤勞奉公之義務時、出校之後、即可免除其勤勞奉公的義務、

國際劇場
合天隆 重貢獻 首輪新片
燕歸來
中聯公司出品有聲艷情巨片
周曼華 呂玉堃 主演
演期 一月 七八九十十一十二十三十四日
下期 空之神兵

光陸 城內中街路南 電(四)三六三三
黑夜魅影
中國聯合公司奇情恐怖巨片午夜風清魅影幢幢
龔秋霞 顧也魯 主演
由七日至十四日
下期 下集 黑臉賊

小西關電車路 電(二)三七九一
燕歸來
中聯公司出品 有聲艷情巨片
周曼華 主演
由七日至十四日
下期 空之神兵

天光電影院 大西關五斗居 電(二)三二七八
黑夜魅影
中聯公司出品 奇情恐怖新片
龔秋霞 顧也魯 主演
由七日起至十四日
下期 小婦人

雲閣電影院 北市場 電(二)五三五九
黑夜魅影
中聯公司出品 奇情恐怖新片
龔秋霞 顧也魯 主演
由七日起至十四日
下期 黑臉賊下集

光明電影院 勸業商場內 電(四)二一八八
雨暴花殘
滿洲映畫協會傑作
張靜 主演
十一日 十二日 十三日 十四日
下期 化身人猿

金城 萬泉胡同
胭脂
滿映出品 艷情巨片
白玫 主演
十一日 十二日 十三日 十四日
下期 兒女英雄傳

本院修理完竣 煥然一新 隆重開幕 歡迎觀臨
十一日二十二日三日
新華公司偉大艷情佳片
新姊妹花
陳云裳 主演
下期 一串珠

診療 大西醫院
內外科、性病科、其他電氣、太陽燈、超短波、各科治療、戒除種痲醉藥、慢性中毒負責斷癮
產科
院址 奉天市大和區
院長 欒德軒
助產士 孫靜波
病室完備 入院方便

治愈眼疾良藥
感謝人

請買滿洲國債吧
股票交易・買賣・股票金融・擔押
滿洲野村證券株式会社
奉天市大和区加茂町第七号
電(2) 三三三五 三三一四番

治愈 瘰癧・鼠瘡
挨毒丹
玉德堂

婦科保坤丸
外埠函購加郵四角
定價 每盒十二付 拾肆圓肆角
發賣本舖 興滿藥店

新春裡的南京中山陵景象

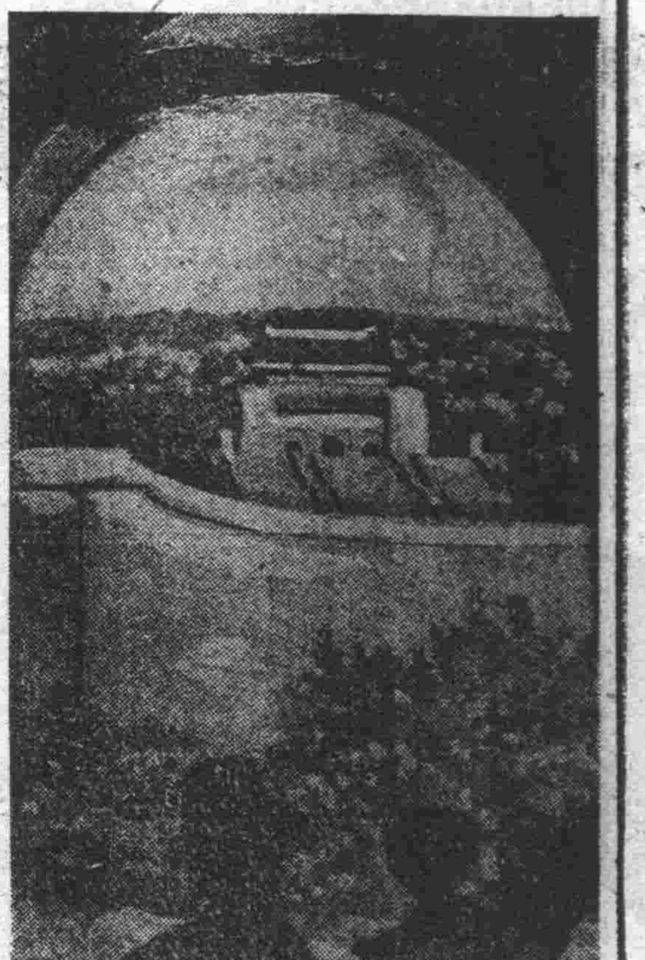

新興中國在汪主席領導下。一切政令。均向前邁進首都南京。充滿了建設氣象。那古老的城內全呈露了東方的固有精神文明。勤儉之風。造成了健爽廉潔的新國民態度。中山陵很莊嚴的立在紫金山上。在新年的國民歡喜中。他們不斷參拜崇仰。更表徵着大東亞民族的共存共榮。都在共同努力完遂聖戰的工作。所以在聖戰的第二年新春。這此首都的一種朝氣是到處蓬勃了起來的。（寫眞爲中山陵近景）

治漢學

明地理

史書迎及而解

近頃所謂地理。包含地質。地文。地誌三項。原須專門研究的。舊時本來的地理。算不得獨立的科學。只不過做別幾種—史—經—的助手。我們現在要研究國學。所需的要。也只是地誌且把地誌談談。

地誌可分兩項。天然的和人爲的。天然的就是山川脈絡之類。山自古至今。沒會變更。大川若中國的黃河雖有多次變更。我們在歷史上。可以明白效出。所以關於天然的。比較地容易研究。人爲的就是郡縣建置之類。古來封建制度。至秦改爲郡縣制度。已是變遷極大。數十年來一變再變。也不知經過多少更張。那秦漢時代所置的郡。現在還能大略考出。所置的縣。就有些模糊了。戰國時。各國底地界。也還可以大致效出。而各國戰爭的地點。和後來是漢戰爭底地點却也很不明白了。所以人爲的比較難以研究。

歷來研究天然的。在乾隆時。有『水道提綱』一書。書中講山的地方甚少。關於水道。到現地也變更了許多。不過大致是對的。在水道提綱以前。原有『水經註』一書。這書是北魏人所著。事實上也不甚用。只好求證於『尚書禹貢』。研究人爲的。有『讀史方輿紀要』和乾隆將舊州縣志。民國代興。廢府留縣新置的縣也不少。因此更大有出入。在方輿紀要和府廳州縣誌以前。唐人有『元和郡縣誌』。也是研究人爲的。只是欠分明。另外還有『大清一統志』。李申耆五種。其中却有直截明了的記載。我們應該看的。

我們研究漢學。所以要研究地理者。原是因爲對於地理。沒有明白的觀念。增古書。就有許多不能懂。譬如看到春秋戰國的戰爭。和楚漢戰爭。史書上已敍明誰勝誰敗。但所以勝所以敗的原因。關於形勢的很多就和地理有關了。

廿四史中。古史倒還可以明白。最難研究的。要推北史。和元史。東晉以後。五胡闖入內地。北方的人士多數相遷。他們數千人所在的地。就僑置一州。僑置的地方。大都在現在鎮江左右。因此有南青州。南通州的地名產生。我們研究南史。對於僑置的地名實在容易混淆。元人滅宋。統一中國。在廿四史中就有元史的位置。大帝成吉思汗。拓展地域很廣。關於西比利亞。和歐洲東部底地誌『元史也有關入。因此使我們讀者發生困難。關於元史地誌有『元史譯文證補』一書。因著者博覽海外。故大致不錯。

不明地理。而研究漢學。普通學要發生三種謬誤。南北朝時。南北很隔絕。北魏人看水經註對於北方地勢還能正確。記述南方的地誌。也錯得很多。南宋時。對於北方大都模糊。所以福建人鄭樵所著通誌。也錯得很多。這是意測的謬誤。中國土地遼闊。地名相同的很多。有人就因此糾纏不清。這是糾纏的錯誤。古書中稱某處和某地相近。往往效究實際相距却甚相遠例如諸葛亮五月渡瀘一事。是大家普通知道的。瀘水就是現在的金沙江。諸葛亮所渡的地。就是現在四川寧遠。後人因爲唐代曾在四川置瀘州。大家就以爲諸葛亮五月渡瀘。是在此地。其實相去千里。豈非大錯嗎。這是意會的錯誤。至於河陰河陽。當在黃河南北但水道遷徙。地名還是仍舊。也易錯的。研究漢學。既應明地理。更應明瞭各朝典章制度。史書多已戴明。無以今證古的必要。我們看那一朝的史。知道那一朝底典章制度就夠了。（恩）

西藏服制的等級

官民的分別

西藏人民的服制。不但與漢人完全不同。即與蒙民。回民亦民區別。簡單的說起來他們的衣冠制度。各因人民的等級而有差異。譬如達賴和班禪所戴之帽子。上尖下大。色尚黃。夏天的夏帽。似竹笠形。以金色皮製成之。多季的多帽。用氈羊絨製成之。至若衣服。即有內衣。外衣之分。內衣係以氈製成。隨身穿着。外衣多半爲紫洋絨的單衣。以帛交縛其上。腰中用帛結束。多天當蔽半臂足上所穿的。在過去悉係錦靴。近二三十年來。多有穿皮履的。各寺院喇嘛所穿的服裝。大致相同。不過有精粗之分。

其他如噶布倫。戴琫。第巴等官。不薙頭髮。令其垂於背後。綴以短纓。他們的帽子。在規定上。全係平頂多季之帽。頂上覆以獺皮。腰間束皮帶一根。每屆年節或中秋節端陽節以及紀念日期。噶布倫則將頭髮分於頂左右。各綰一髻。身穿禮服並着細緞的褡巴。褡巴亦綰髮成一髻。左右兩耳。均穿耳環。以翡翠或眞珠等項製成。頭上戴無翅的白紗帽。身上穿大領窄袖的綠錦短裝下着黑褐的百褶裙。腰間束以大紅色的花緞。佩刀一柄普通一般的平民。悉穿大領無衩的褡巴材料則係氈和細絨等項。依照各人的經濟環境而定。帽子也是一樣亦有戴白帽的。又從噶布倫以下至士民。手上係佩骨玦雖係西藏的特殊風俗。尤與古禮相同。

樞軸文化躍進 我國影片的動向

活潑的滿洲國文化。最近之映畫界動向。頗引世人之極大注目。滿洲映畫凡製作。配給。映演。均臻於一元化。而於滿映一元統制下。邇來更有以下之情形。即所謂『愛的微笑』一片。成於滿日兩國人監督之手。而描繪兒童之世界此作品從容將兒童通鄉之茲好評。近被介紹而至日本內地。滿洲映畫如此長足進步。對從來上海片之大量輸入。有相當之抗衡。漸呈逆輸出之傾向。加以馬來。八哇。蘇門答臘。菲律賓等地共榮圈內之六百萬華僑。亦感莫大興味。因之。滿映之局勢。有擴展至南洋之動態。滿映與民族啟蒙之點。實有豐富經驗。當以大抱負而進出於南方。確乎爲得計也。

王家島遊記

（三） 宮增善

星布的小島

進出到石城島之南方時。有若干小島嶼星布列於海中。大概是因形而命名吧。龜坨子。元寶坨子等。多的不暇勝數。停午。船駛進王家島北港。港灣內水極深。余等分乘小船登岸。岸上有王家島學校學生及多數住民整列歡迎。在島民尙親國軍將校。頗抱有奇異之感。然而。由此使他們得認識列國軍的面目。也許生出點崇敬之感。由村民引導至東山近傍之呂姓家指定爲我們宿泊的地方

美麗的夜景

我們到呂家略事休息。即共同午餐之菜餚多爲魚和蝦類悉係爲當地之產物。島民固日常用以佐食者。吾人在都市中每當食之。惟因時間關係。他已失掉他的鮮美性。及在島上始嘗着他的眞正鮮美滋味。覺得這種口福。雖然。我們是遠不如島民哪。晚餐後。已竟是薄暮。一日的暑氣隨着落照漸漸的消盡陣陣清風。吹徹人的心脾。覺得特別的爽適。我們乃向海濱走去。夜色已漸深沈。

潮聲與燈影

晚潮如線一般奔流而來。迅然的撤去。恰與後邊者相衝的夜景。世界像是完全爲黑暗所占據。所有物像都被它吞噬了。空際中。既有點點的浮動聲。是漁人在香暗的海上撒網呢。要不然它竟幾乎不知道前面放置廣海。幾點螢火。忽的篩一般的向遠處滅去。忽又倏然閃躍於目前。他拖着流光隨意的飛舞。像是花火放射狀似的。來做成宇宙美麗的夜景。

聽則發出影音的激越的響音。由潛遠高低的音符。奏出『夕汐』的曲譜—啊！—這值得讚美的！—漁船。螢火。夕汐。由它們交織做成一篇『海濱之夜』。使人祇生出奇幻靈靜。幽美之感。四周更黑漸落起雨來了。回顧村中燈火消歇。知道夜已深了。我們蹣跚的向歸途走去。（未完）

奕乘錄

滿洲象棋大會 薛家語（滿）（紅先） 全海龍（華）（黑）

※第四局

車四進一、車九平七、炮三進二、炮八進三、兵五進一、車七進三、車二進三、炮三進三、車二進六、車七退五、車二平三、相五退七、

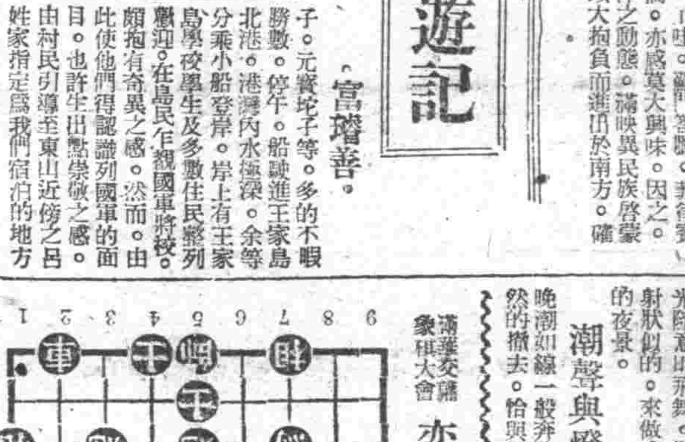

常識

（澤民）

△抽屜拉門活動法 如果你的辦公棹子上的抽屜。或櫥櫃的拉門。濕着了陰雨天。往往因爲濇的關係。抽拉不開或拉不動你不妨將肥皂擦在抽屜或拉門上。則再拉的時候。自然就活動了。

滿者伯夷國

時候。乃於爪哇島創建馬達蘭一大佛教國。該國歷代英主相繼次第擴張版圖以致括及西里伯。婆羅加群島。彼有名的包爾波德爾佛蹟即乃該時代的建設。

在印度仲張勢力的印度教徒隨佛教徒東漸之後。乃遷居東印。建馬達蘭王國建立業家王國繼之出現的即乃著名的滿者。伯夷帝國。該國係於皇紀十九世紀。爲蒙族開會安所建設者開爾達納拉王即位後始稱爲滿者。伯夷帝國其版圖概係於開王時代。擴張者。皇紀二十世紀。蘇門答臘西里伯的摩爾馬來半島亘婆羅洲之大部。以及菲律賓南半的大地域。成爲南洋史上空前的大帝國。又皇紀二十世紀路歐亞的大元帝國於日本攻擊後十二年。亦曾南征當時國王率軍迎敵於泗水灣頭展開一大海戰。元帝國之霸業時曾席捲歐洲。而滿者伯夷武運不旺。結果遂結城下盟。其後次帝開爾達拉薩王即位後爲雪先帝之辱。乃擴充軍備以期充實國力。

爪哇佛教國

吸收印度文化。更與印度人混血。年長日久。遂與印度人無分。

其次試觀東印度馬來的古代史。該方面頗與印度不同苦於缺之研究資料。然而考察安哥爾瓦特等遺跡則可知英美人東侵時代以前。亦曾有過興盛的文化皇紀十二世紀。佛教徒的集團移民。由印度東海岸的加留甲王國移往爪哇當時於印度勃興的印度教從正在壓制佛教徒。因此佛教徒擬於新住地建設佛教國故在皇紀十四世紀的

世界珍聞

▽鐵路最大之書。聖經。一年中賣出一六〇一萬部。

▽最高之絕食紀錄。愛爾蘭志士召倫上馬克士維尼。因支持獨立運動爲英官廳所捕。絕食七五日。

▽最高之塔。美國密西甘湖邊之塔。高達二六〇三呎需費三〇〇萬元。

▽最大之廣告。德國萊因河畔開隆市外伊凱染料公司在所設之電氣爾克工場所作圓形裝成拜耳商標字樣。中二二一〇個電燈。直徑七二公尺。周圍二二〇公尺。文字高一二公尺。

記事珠

傅彩雲爲清末狀元洪鈞之妾。曾隨之使歐。洪死。歸嫁。淪爲妾女。號賽金花。死葬北京南郊。墓曰彩雲。有人漲弔以詩曰。命薄難如此。艷名青史傳。湖山歸小小。戎馬擁圓圓。論報宜屍祝。衡情莫汝賢。明年再相訪。約近杏花天。玉殞曾何惜。香消苦自憐。水邊評傳路。亭下誤歸田。金粉南朝運。胭脂北里緣。白楊風颯颯。秋晚有啼鵑。

談羊

（趙仲卿）

羊之羔。每一年一產。產於春月者爲佳。羊有一年再產者。然秋羔多有倒損之患。故牧羊者每於春夏時。以氈片裹羝羊之腹。防其與牝羊交接也。故羔有上羔（正月產者）。次羔（仲冬產者）下羔。（季春以後產者）之別。羚羊狀似山羊。其背甚高。角短而直。角尖向後。毛長嗅覺銳敏。夜則懸角木上。以防患。產於亞洲之西。其角可入藥。語云。羚羊挂角。此之謂也。羊之別名甚多。凡祭宗廟之禮。羊曰柔毛。見曲禮。曰長髯主簿。見古今注。曰髯鬚郎。曰青鳥。見述異記。曰白石道人。曰細肌臥沙。曰國舞子。見紺珠。曰檀根曰卷莫。見仇池筆記。山中未日稱主人者。羊也。見抱朴子。

新東亞

與古代的南洋（三）

宅仁

門教不過婆羅門教復古。乃是該王朝文化的基礎。此際。古代婆羅門教的復活。實受有佛教以至宗教百事的影響。此稱爲『後期佛拉馬主義』或『印度教』。

回教的進取

當蒙皇已尼西亞興盛以後。乃藉開古模達文化之古模達王朝的特色。即會復活婆羅

花。皇紀十二世紀。古模達王朝衰微以後此種文化發由歷史上而滑跡。然至皇紀十三世紀末的諾內期王朝聲勢且振。該王朝的英主哈西亞王（戒日王在位皇紀十三六五年—一三〇七年）。遂將北印度之大部收歸版圖廣集哲學者。藝術家。以圖復興古模達文化。彼自身歸依於婆羅門教及佛教兩方。以保護兩教。該時代兩教的混淆尤此爲甚。

哈爾謝王勞力於古模達文化的復興。國威大振。王死後印度斯坦平原。乃爲唐軍進據之所。群雄割據時代。乃告出現。但唐軍旋即撤退。遂由西方進兵的回教徒取之以代。

自皇紀十四世紀初。至十九世紀。凡五百年是爲印度民族抵抗回教徒的時期此間印度民族氣勢之軒昂可與亞歷山大東征時相匹敵。據傳。即婦人亦售其服飾而充獻軍費。但印度民族歷經五百年之長期抗戰。終至趨於疲憊此外更因司祭者及武士對庶民的榨取以致疲憊情形。益臻加甚。

·烏金王進兵·

皇紀一八五一年。回教古耳國王烏金。進兵印度將北印度各重要地帶均收歸已有。此乃回教徒支配印度的先聲。烏金於皇紀一八六六年被暗殺。由其所部將里總督克達布。烏金建設獨立國家。烏乃奴隸出身且其繼者中亦奴隸出身者居夥故後世史家稱此王朝爲『奴隸王朝』奴隸王朝於皇紀一九五〇年爲奇爾茲王朝推翻。此時的回教國亦向南部伸其勢力。皇紀一九七〇年。其版圖及全印。然而壓制印度的回教徒。乃係半遊牧的阿富汗人。自己並無所謂文化。故不得不

滿洲語

多爾希雅安（白猴）
阿克薩剌西哈噶（猿猴）
察勒渾（豺狗）
期塔哩（老鼠）
多哈錫哩（狸）
哈穆堅哩（豪豬）
薩哈勒達衣（總）
思思朵歌拔哈（金錢豹）
法林剛廢租（豹）
努朵諾里廢租（沐猴）
察勒哈哩廢租（獼猴）
翰蘇哩廢租（汪獺）

·峨嵋山的雲霧茶·以猴雀採取·

茶在中國最爲名之著名產地。如杭州之龍井。江西之廬山雲霧茶了。雲霧茶原無人栽培。產生於四川之峨嵋山。及江西之廬山絕壁懸崖間。吸取雲霧所含之水分而生長故而得名。採取時因視野不易辦。凡入力難登臨絕壁。又不可能。故採取實爲困難。當地人每於清明前爲摘其嫩芽。而飼養一種金毛猴。此種猴形似小。耳大鼻闊。尾如狐尾狀。但無猛性。動作敏捷。身輕如松鼠。可裝入袋中。飼養最習。使其攀登絕壁間摘取之。與南洋採燕窩法略同也。亦有飼養一種雙鳥嘴取者。此種鳥形似麻雀。尾較身長頗聰慧。善覺人意。並能計數。做一般算命者流。多飼其以糊口。用此種鳥。飛至崖前。啄茶芽。入於崖下撚入籠中。以十數隻輪流啄取之。滿盈方休。携之而歸晒乾賣之。價極昂貴。據聞飲此雲霧茶『一喝可散俗。二喝可與神仙共語』。此殷雖近譯傳。但其茶價實高於一切矣。

馬尼剌華僑祝捷行列

可怕的眼病……合理的治療

不麻不痛 神效第一

老篤眼藥

可怕的眼病成因

空中的塵埃遊絲飛沙等入目 均足以引起眼病的發生 要如遇有帶著細菌的不潔物 那就更危險了 像茶樓酒館浴室理髮店等手巾 尤其足爲兒惡眼病的媒介 他如受到過強或過弱的光線等 刺戟以及目力使用的過久也能誘致可怕的眼病 在這等場合只有使用科學的老篤眼藥 才是合理的治療法

老篤之五大特長

【適應症】 結膜炎·角膜炎·沙眼·學校眼炎 昏花眼·火眼·疫眼·眼球點班 疲勞眼·爛眼·乾燥眼·紅腫眼等……統治其他一切眼疾

小瓶·大瓶·雙利包·小兒用 均備

●各處藥房洋廣貨舖均有出售

總行 山田安民藥房

寒尿治

適合東亞人體質 獨具殺菌之靈驗

滿洲特約公司

三蝠牌止咳藥片

您現在是患着很厲害的咳嗽嗎 您現在是患着很急促的喘息嗎 請您快服此藥吧

「全國藥房均有代售」

滿洲製藥株式會社

精力的源泉

飯前飲此一杯酒、可以促進食慾、補助消化吸收、只因榮養充分、體力乃得堅實、疲乏立能解消

就寢之前飲此一杯酒可使血行調整、心氣平靜安然而入睡鄉疲勞倦怠、雲散煙消新生精力、油然蓬勃、

酒質精良 甜蜜適口

赤玉牌葡萄酒

協議開拓增產對策

二十日將招開開拓全體會議

本年度開拓事業之重點的運營目標、爲對處開拓增產之完遂、關於各開拓團之增產實施對策、業經大体已見決定、爲順應中央之諸方策、於開拓總局策定進行之主要對策、大体如左舉行、本月二十日、擬招開開拓全體會議、以該對策爲中心、行種種意見之交換、

△國本部增產實施基本對策

一、最後開拓農家之增產精神、開拓農家、應認識國家的使命、完遂增產報國之責任、爲昂揚此種決意、實施部落講演會、及神前誓願式等、

二、明示增產目標、樹立全國增產目標、以此爲基準、明示各部落別之增產目標、更決定各農家別增產之成數、及出貨數量之成數、以強化增產必成之体制、

三、擴張耕作面積

五、耕種缺陷之改善、

四、畜力農具種子之充實整備

以少頁數發揮大效果

日出版界之戰時体制

【東京】舉凡書籍、雜誌、應時局之要請、斷行減頁、以最少之紙量、發揮最大之效果、確立戰時出版體制、

克服自然之難關

海拉爾上水道完成

【海拉爾】地處寒帶之海拉爾市、

皇軍戰果輝耀全球

法誌「獵奇」擊破美英僞宣傳

【東京】世界知名之法文綜合雜誌「獵奇」於一九四二年六月六日號、以十大頁照片、六頁記事、大大的揭載攻擊八哇、香港、菲律賓、馬來、緬甸等處、揭感激之十二月八日、日軍陸海軍之赫赫戰果、與戰鬥實相、首於第一頁、

海軍轟炸擊滅美國海軍太平洋艦隊於眞珠灣之戰果、戰照片兩幅、還揭馬來近海、威爾士皇太子號、雷佛爾士號被轟沉瞬間、新嘉坡陷落時、敵將巴西瓦爾投降情形、山下中將之勇姿、二重橋前萬呼聖壽之赤子、第七十九議會時對前線將兵感謝之照片、將前線銃後一德一心之戰時日本實相、揭示無遺、該誌、不僅於本國、在全世界擁有極多之讀者、由於該誌所揭之照片、日本大本營發表之戰果、益增光輝、世界各地之美英僞宣傳、於此照片之前、壹成泡影矣、(圖即法誌所載之皇軍戰鬥照片)

全國即將展開

首次獻絹運動

承德縣本部開委員會

協議本年會運方針

【承德】協和會承德縣本部

半島徵兵先驅

挺身興亞之間島特設隊

【明月溝本報特派員電】日韓合併之大事業施行、三十餘年、半島同胞、以明年爲期、應有充當大東亞戰爭下皇軍御兵之徵兵光榮、

之用意、乃士兵退每點呼後給與以反省時間、以反省一日間經過以自己爲中心、記入反省、校書此箱、就中或

編街村財務表

【海城】本縣行政科街村

治安部募集

航空技術工員

家庭

防·空·知·識

時局與常識

牛·乳

一年開始

反省過去計劃將來

應有的覺悟

劉　克　　　　　　償
年齡　四個月
性別　男
父　劉道償
住所　奉天市

用·手·握·鷄·蛋

何以不碎呢?

教子嬰孩

兒童道德訓練

視官之"眼"

應怎樣去保護

昌言

小友們!

你們的身體健康嗎

中心

診療科目　內科　外科　小兒科　皮膚科　性病科　耳鼻科　眼科　產婦科　X光線科物療科　波除寢癒　慢性中毒　病院完備　入院隨意　助產士　晝夜接生

大安醫院

院長醫學士　崔儒信
副院長　高全立
助產士　劉馨玉
助產士　李桂芳
助產士　白鶴翹

協和街一段二三

鋼磚

異型・並型　モルトル
奉天大和區曙町一(馬路灣)
誠光社　電話⑧八〇七〇番

刀片零件　印刷切紙機
大連市日新街二二番地　興農實業公司　電話三一二三〇六番

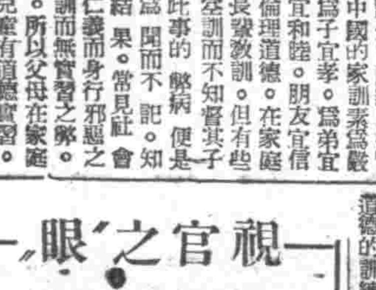

價金　家鷄養必讀　著生健呂　學鷄養實踐　新法
行發　洋行生健　大連市九日街一八廿

郭氏醫院

產婦人科　小兒科
院長女醫學士　郭李松林
晝夜接產　負責戒煙
奉天城內鐘樓　電話四三九三一番

長生醫院

內科小兒科專門
院長女醫學士　王德芝

商標　註冊

皮膚病靈藥　賽金膏　セーキン
頭癬惡瘡　凍瘡燒傷　疥癬水蟲

竹村製藥廠發行所

毒必靈

功能的神奇勝過打針十倍!

清血解毒　丸劑

主治：梅毒、胎毒、下疳、痔瘡、頭暈耳鳴、血壓過高、神經痛、鼻漏炎、膿窠疥瘡、肩膀發板及一切梅毒症

各大藥房皆有出售

竹村製藥廠出品　大阪市東區南久太郎町

欲根治梅毒　宜徒速清血

凡患梅毒者、積年蘊毒、頭昏腦漲、腦後背部酸楚、頭痛耳鳴、肩膀發板或常習便秘、血壓過高等之發生、日常生活極感焦慮、一檢血內毒素、必得證明梅毒螺旋菌、如此之現象、則因梅毒多年毒質蘊積之結果、患家因循自誤、竟成終身不治惡疾、本藥廠爲徹底解救梅毒、不惜巨大犧牲、覓得最新秘方按方配製、定名「毒必靈」藥丸、以極異實藥方、作普遍介紹、無副作用、便利安全、無打針之危險、無求醫之麻煩

驅梅清血　功効空前

藥力迅速入胃之後、立即溶解而輸入人體一切分泌液中、將全體毒菌搜淨、骨髓血中毒根、一切積毒概由大便驅出、諸毒逐漸根本消除、服用當日、精神愉快、兩三日服藥、夜間安眠、血壓減低、神經調整、身心安泰、有不可言喻的爽快、毒必靈絕對有效、本品功能擁有無可比擬之徹底抗毒清血作用、服後數小時內、藥力遍及全身、不但徹底肅清毒質且使各組織全體細胞及血液內發生一種抗毒素、促進各細胞及腸粘膜機能之回復、從此殺滅梅毒螺旋菌、徹底的淨化血液、曾經注射藥針、不能除根者服用本品、管保妥善靈驗內消外散、安全根治

強化協和會運動
省事務長會議開幕
各部長具体說明指示事項

第一回省並新京特別市協和會事務長會議之第一日、十一日午前十時始、於協和會中央本部會議室開催、出席者地方側爲各省及新京特別市事務長、並同人事担當者約四十名、中央本部側爲三宅本部長、笠原總務部長、坂田調查、王指導各部長以下各關係者等約三十名、開會時、有三宅本部長、笠原總務部長之訓示、繼續開始說明、

△坂田調查部長＝本年度會運動之主眼、爲對應時局要請、而努力昂揚國民士氣之道、故爲總力挺身勞動增產、完遂保衛北邊重責、而期大東亞戰爭之必勝必成、因之、本年度、方以物爲會運動主點、
一、強化思想戰體制、
二、強化戰時經濟體制
三、強化國民動員体制

△中井總監部總務部長＝鑑及現下緊迫之情勢與過去實蹟、本年度協和義勇奉公隊運動重點、置於完遂戰時國民防衛任務之途、爲達成此項使命、而所既設隊之整備充實、並徹底家庭防護思想、

△永井統監部總務部長＝本年度協和青少年團運動、以決戰下之國策、而遂行積極的分担、依此實踐、以徹底青少年訓練爲方針、故方以左記運動重點爲目標、
一、強化指導力、
二、整備擴充基本体制、
三、重點活動之實踐、

對上記各點、更加以具体的指示、次由王指導部長並高揚參事、說明農產推進全國會員代表大會及縣、旗、市聯運營方針、稍事休息後、繼續於午后一時再開、由笠原總務部長說明職員給與規則、後更行質疑應答云、

實現開拓增產
開拓總局規定作物增產方策

開拓總局、爲開拓增產之具體的實現、決定使開拓地農家、將水稻、大豆、麥類、粟、包米及地豆之作物別的增產方法、將於由廿日開催之開拓全體會議席上、由開拓總局、將此方法提示、並行交換地方側之意見、其主要之方法如下、

△水稻
一、安全品種之採用尤其於北滿採用早生品種、
二、實施冷溫苗之移植、將栽培面積之二三成、於各地實行冷床或溫床之移植方法、以期增收之安全、
三、勵行早期播種、特別於中北滿、直接栽培者、勵行於五月中旬播種、努力水路修築、本田整理完了等、
四、實行正條播種、於其播間間、藉此實行正條播種及除草收穫之合理化、
五、播種溝之防止、
六、徹底早期除草、
七、防止病害蟲並鳥害鼠害等、

△大豆
一、適期播種、二月上旬至五月半旬間、勵行適期播種、
二、實行選種、
三、廢止厚播、勵行適當間隔之點播、
四、早期除草播種、實行早期除草培土、以圖勞力之節約、
五、適期之收穫、大豆全莖脫落後、爲莢尚未變黑之際、實行適期收穫、

△麥類
一、早期播種、俟耕地面凍結融解二三月後、即起耕實行播種、
二、早期除草之徹底、麥類有雜草之害、較其他作物更甚、故必斷行早期除草
三、勵行適期收穫、
四、防除病虫害、

△粟
一、選定栽培用地、粟爲對雜草抵抗力最弱之作物、故應選雜草最少之地栽培之、
二、廢止厚播、廢止厚播、容易實施適當之間隔、
三、徹底早期除草、

△包米
一、栽培密度之適正化、考慮品種地方氣候等、以適正栽培之密度、

△馬鈴薯
一、選定適當品種、生食用爲男爵、澱粉工業用爲赤丸等、對其用途、使用適當品種、
二、種薯之選擇、於無病之株採種、取貯藏薯中之無病粗形之中薯或小薯使用之、
三、輪作及深耕之必要、栽培用地、應避免連續、而行適當之輪作、
四、自給肥之確施、每陌只少施用五千瓩以上之堆廏肥、
五、適期播種及培土、南滿於四月下旬、中北滿於四月末乃至五月上旬爲播種之適期、於開花以前、必須實行培土完了、

渝印間密輸頻繁
取締當局極感棘手

【里斯本電】喪失緬滇公路之蔣政權、當能經由印度航空路、而仰賴些許外國物資、內地之物資、無所出之的鑛續昂騰、據重慶各客來電、從來經由緬滇公路密輸而致富的重慶側貿易業者、最近以印度爲基地、而行空中密輸、考慮最新方法、以謀巨利、此種密輸之新機幹、以最近陸續由印度方面歸來之避難民、而使用其等人、寄給業者與避難民間、結成契約、穿着特製之洋服、帶裹二塊、自來水筆二支、及其他規定上能許可最大限度以內、攜帶貨金屬、其行李以航空提包之中、裝入金鷄納霜及其他高價藥品、在該規定十三磅以內、乘旅客機而赴重慶、向預定之重慶商人由洋服至藥品全部交付、以其由印度與重慶之物價、非常懸殊、避難民之旅費用、全部由此支付後、尚可盈餘五倍以上、以故避難民對此方法非常歡迎、密輸遂有大流行之模樣、表面上雖違反規定之點、但甚合法、美國飛行士向重慶側表示要求、而重慶印兩當局對此取締、均極感棘手云、

"忙裏偷閑"
手持慰問袋

⑥ 晴空日麗、春景和明、朔北大氣、依然嚴冽、守護北疆之兩勇士、手持慰問袋、欣然微笑、笑臉兒是象徵着和平之美、

國府宣戰消息傳來

招集國防技術指導者
舉開鍊成大會

【東京】爲普及防空技術和即應實戰之武技、大政翼贊會、由陸軍戶山學校指導之下、由十一日開始、實六日間、舉開「國防技術指導者鍊成會」、參加者各府縣六大都市之翼贊會支部、參加團體朝鮮、臺灣、樺太、關東州、由外地參加會選聯團體各二名、總計三十名、第一日十一日午前九時、翼贊會石里鍊成局長以下翼贊會幹部、並鍊成員全員、集合於東京市青山日本青年館前、同九時半、開始奉拜明治神宮、由宮城遙拜行國民之行事、同十一時五十分、至戶山學校、午後一時、起指導指之戶山學校研究部主事林岡中佐以下全教幹部出席下、舉行開講式、從入是第一日日課之體操、劍術之鍊成、並舉行觀實體操實影、由鍊成員、分合兩開於戶山學校分前、號呼、夜唯尊、與學生等祖國、嚴格的進行日課云、

①

決戰期中今年之戰時生活觀
集結總力協助聖戰
首次革新國民生活
禁煙總局經理科長　張明徵

確立國防國家體制、同時集結國力於大東亞戰爭者、乃我國最高國是、舉凡政治、軍事以及文化、經濟、產業無不本諸國是、開始革新施政、國民生活、亦須順應國政、成爲更新、建設戰時生活、首須更改確立家生活、因爲向來一般對於私人生活、以爲屬於私的部門、去於往行、不受任何限制、且其生活亦爲其自身或自家設想、如斯則各個生活、不致生直接國家、國家意志、亦不能確立國民生活上實現、即國力無不能全部化爲戰力、國防國家體制、亦難期完成、是以新家務者、當自覺自身係國家要員之一、掌理家計、係代行國家基礎實務、對於自家財產、縱有管理處分權、當以國家見地而行者、對繼經國家目的、而管理之、一家之收入、不論其係由財產或由勤勞所得、對其處分皆屬自由、然當避及一家支出之不合理、能影響於國家財政、家計之不適宜、皆能弱化國力之根基、是以務必決合國家要請、合理實行、不合金錢支使成爲滿足私慾之手段、一家之消費、向來有選擇之自由、隨意濫費、國防國家建設之進展、重要資源多被浪費、

消費縮少、世多有以不能滿足私慾而起不平、或有陷行交易者、誠屬道德之至、須念物力維艱、能忍者忍之、得儉者儉之、然此並非無理壓縮生活、而致衰靡不振、爲增強國民體位計、爲增進勤勞能率計、當先實改善者、自足謀求強化及合理要之、建設戰時生活、處處要以國家爲前提、庶幾家務可化爲國務、私生活亦可化爲國的生活矣、

⑦

決戰体制下的國民
首須職域奉公
興農部農產司　横堀善四郎

迎大東亞戰爭之第二年……

自肅自戒
儲蓄獻金
韓樹榕

戰雲瀰漫了整個的宇宙、在這個緊張的情態下、欣迎着大東亞聖戰第二年的新春、試想、皇軍所以要作殲英滅美的聖戰、并非是爲了自己建樹殊勳、乃是爲了我們東亞的全人類、我們要了解這種最後勝利的獲得、非僅是靠那的光榮、實在是東亞民族各個人的光榮、若誠能以此爲信念、在前後的國民、便應該下最後的決心、對自己的生活、要、期望之結果、必表現於工作、自己一日所爲之事、必須省察、而思及此爲呼應第一線將士之強力戰爭、做高度之警惕、實行武運長久之默禱、每日再三反省爲要、

活怎樣的自肅自戒、同時怎樣的排除我們的積習、當我們團遠飲酒共慶新春的當兒、想一想在冰天雪地踏在第一線的勇士們、究竟爲了甚麼、是不是爲了我們未來的幸福、所以對於我們自己的身體和金錢、請不要認爲是自己的、我們應該忠實的勇躍的完全貢獻給我們的國家、比如像獻金、儲蓄、今後總該順應時局、不待他人勸誘、若是不能爭先恐後的遂行、那便是一種絕大的恥辱、總之、新東亞的建設、須得我們東亞各人努力、

節約奉公努力生產
爲我國民當前重任
瀋陽商業銀行董事長　丁廣文

現值大東亞戰時下、我國民仰賴皇軍之威力、到處武勳赫赫、完遂聖戰、誠不勝感激深慶者、惟英美敵邦、仍欲圖其魔手、驅迫東方民族、以日滿不可分之關係、凡我國民、均應仰體時艱、伴隨皇軍之後、忍苦耐勞、節約奉公、盡一分之努力、增一分之產業、減一分之私費、增一分之公帑、本共存共榮之目標、抱一德一心之決意、忍堪苦於一時、求福祉於將來、此國民應有之意志云、

發現豐富鑛床
多田中將調查南方歸來談

【東京】率領我科學界之權威、組織南方特殊資源調查團、在三個月、調查觀察南方地下鑛物資源、滿洲協國之科學部門協會會長多田禮吉中將、於昨日由東京回福岡之自宅、談話如下、最初時來多年注力於開發、菲律賓、印度支那、島、及爪哇洲、各地特殊鑛物之檢測、是以結果、馬來、爪哇附近、婆羅洲亦有相當存在、其場地、南島之三分之二以上爲以前未曾開闢、結果意在中乃必將開拓的新土地、有力之各森林資源的豐富、大體更須設法開發、可謂豐大收穫、此外世界上埋藏之地下資源最豐富的島嶼、在戰國政治之後、由我日本入手、再次作總大發見、甲信爲我日本科學界之勝利、此資源不僅現在、雖將來亦有十分把握、但何時能將採取事業開始、得地利之場所、此到於日本之戰力、影響莫大、此外航程一萬八千公里由馬來至緬甸、爆雷觀察、得見人跡未踏之重疊山岳、而實際調查礦床、此外更就緬甸爪哇、西里伯、婆羅洲、蘇門答拉、波羅洲而至菲律賓、視察化學工業狀況、處山等、得以一知鶩異的修復生產力之復興云、

大興儲蓄揭曉

大興行獎儲蓄第二十回得彩號碼如左、
△特獎　九二、七五一
△貳獎　九二、七五〇

滿洲儲蓄債券
得彩號碼揭曉

第六回滿洲儲蓄債券得彩號碼如左、
一等一千五百圓（一枚）　二二、六一四
二等四百圓（四枚）　二五、八九二　二七、〇三一　四九、四一六　三四、八四八
三等二十圓（十枚）　二四、一九四　一四、九七八　三三、九二八　五、七四三　四二、二一七　一〇、一五五　四四、〇〇三　三一、六五〇　四九、七〇二　二二、五〇〇

努力再建菲島
願與日本女性攜手
阿爾加斯夫人對日本女性贈言

【馬尼剌電】菲島行政長官夫人阿爾加斯女史、以一給日本女性諸位一篇題、於十日向同盟通信社馬尼剌支局贈手記如下、
此次大戰、吾等女性共爲東洋特有之家庭制度守護者、同時與男子要積極的協力、吾等菲島婦人見日本女性完成國策完遂上重要之使命、有所關心、吾等菲島女性直面之問題、與日本女性直面之問題、略有不同、吾等致然而起、完成所有之義務、吾等菲島人女性爲再建菲島、應傾注全力而邁進、即菲島各婦人團体應救濟貧困者、看護病院收容中之傷病兵、以及盤旋由於日本軍寬大措置而被釋放之菲島將兵俘虜之歸籍、例如過去數週間余曾於馬尼剌歷訪各婦人團體所維持經營之療養所、見其青年女性們獻身奉仕、看護傷病軍人實令人可佩、數千之女教員亦熱習新秩序之基本的原理及日本語、皆努力築成肯負次代菲島之青年、菲島女性之知識階級、對文化、教育及其他方面、皆表示協力、菲島人各家庭之主婦、皆實施生活節約方法、利用庭園、栽培野菜及食糧品、實現經濟的自給自足之新原則、故吾等對家庭與及兒童、應同以獻身的傳統、而努力完成現下非常時之試練、在乎吾等女性行政策、而達成如何重要之任務、實爲要也、今後菲島女性應與日本女性攜手保持共同幸福及繁榮、表示獻身的努力、確信與男性於戰場收赫赫勝利能同樣進行爲女性者、須貢獻和平之確保云、

△特獎　九二、七五二　六五、五六二
△貳獎　六五、五六一　六五、五六三

△頭獎

九八九四五	五六八一五
五七三九九	五四七七二
六二三八〇	九六六九五
七一〇九四	九六五九七
二五一〇六	七七一三七
三〇四一四	五六一六五
一〇三六一〇	二三九六七
九六六二七	二五〇〇九
四六三六〇	五三九八七
五七五四一	六〇一四三
四三七〇六	一一七五九

七七五六六	八一六六四
一六八四六	七九八一七
七八二五二	八六九一六
九四〇〇	八五三五八
九五八三三	五五六八
一〇七五五三	七〇四四〇
一〇八三一三	七二三六四
四六六四三	一三八七五
四八五三六	三六五六四
五七一六二	八四一四四
五五三四四	八六五八九
三九四九三	七四八二八
八九一七	四一四九
一二六〇二	四四九七七
三四三七八	六二五四一
三四五四五	九五二九八
三二六九	

省署召集各關係者說明市縣事業計劃

奉天省公署鑒於省下各市縣事業計劃難於說明及重要物資之查定、於本月十四日在省公署會議室召集各關係担當者開說明會云、

新風

▽…據外電傳稱、重慶殘存政權、對於此次中國參戰、極呈狼狽之相、由於此以無理由抗戰、呈此情景、自乃意中事也、在美國人之自由平等的假面具下、飽嘗壓迫的黑人等、對於此頑迷固陋的重慶政權觀之、將曰『中國有偉大縣史、亦有光榮的文化、更有孔孟聖賢之遺教、然而持無意味之抗戰、而自尋抹殺之危機』
▽…由據日本雜誌『改造』、轉載黑人代表羅『阿非利加』之言『歐美帝國主義、乃以白色人種而慣御制世界之野心』由中國看非洲人的進命、願不再履其前轍、中國人人想一想吧、日本的動機、是爲日本乃至東洋全体的生存、日本與中國乃是同文同化之國民、而有日本一体一心之可能、若屈伏於歐美帝國主義、若將永久爲彼等之奴隸、
▽…『蔣介石一黨、何故崇拜白色帝國主義之旗、而美爲何不崇拜日本之亞細亞復興之旗呢、實乃是滑稽之舉也』

好後得子

鳴謝 治愈經血不調

敝人於未結婚時即患經血不調行經腹痛、來時經脈極少、及結婚一年之後月經不見了、腹內有病塊疑是有孕、至後五六個月服中蠱覺膨脹、飲食無味、面黃肌瘦、方知是病、經各醫診治均說是乾血癆症、敝聞此言、更爲可怕、各處求名醫、購靈藥、無日無之、如此者二年有餘、對敝之病毫未見效、尤爲重了、又加咳嗽、心忙心跳、午前脊背麻冷、午後燒熱、滿身起白屑、類似魚鱗狀、腹中之病塊時常攻痛、每逢發燒連頭都疼、終日愁悶、只待一死而矣、不意表姊由奉來舍見敝病之危險、伊言奉天國瑞藥店有婦科特效藥名爲福康育宮他用過勤試服無精打彩的購了兩盒服下真乃奇效驚人、經服一盒熱度減退病塊見小、及服兩盒之後、飲食增加、精神爽快、連服五盒病即愈矣、一年之後又生一男孩、肥胖可愛、回思敝數年之病苦、化錢若千百、醫不效、蒙國瑞藥店之靈藥治愈、化錢無多、又得一兒、真是不幸中之幸、喜之不盡、無以爲報、特將小兒照片及經過之病狀治愈之實驗、登於報端、略表申謝、並介紹女同胞、患斯疾者、速服此藥、早脫病苦、請爲一試、便知敝言之不謬也、福康育每盒十四付十二元六角、外埠函購另加郵費四角
國瑞藥店 奉天市小北城門外西頭電車路北
鳴謝人 吉林得勝街一〇二號 劉趙氏謹啟

新刊 必讀 金瓶梅詞話
全國書店代售 函購直寄本社 郵費本社擔負
『金瓶梅詞話』、爲數百年來、膾炙人口、街傳巷議、博得嘖嘖好評之一大奇書、惜絕版至今、爲論者惜。今由鄙社精心勘校、銳意譯查、陸續刊行問世、想定能予讀書界、一大驚喜。全書十數萬言、分裝二十冊、每冊百餘頁、取廉價普及主義、每冊售價五角。希海內讀者、勿失此交臂之機。新正得此一書、雪夜圍爐、當栽不知天上人間、養此書敘男女私情、如詩如繪、稱爲千古絕讀、藏書家求之若狂、其價值可想而知。
新京市東長春大街一一七 藝文書房 電話二—二三九二

梁宅家傳成藥
羊角風 乾血癆 日久淋

贈送 黃色補丸
主治 特點 贈送
藥房 金勒先

高血壓中風
手足麻痺、易感疲勞、頭重不眠、耳鳴、半語、半身不隨
如不留意易引起腦溢血死亡！
好評之最新學說
何謂重要（血壓中樞）特殊荷爾蒙補給之新療法？
ヤギクラミン

嚴冬鍛鍊 身体及其時矣
強身 是由運動而來如足球滑氷等是最適宜於鍛鍊身體但運動後時感疲勞倘放任不治能引起種々障害最可奪速擦擦勞滅即能疏散血鬱通循環不知不覺之間疲勞靈去本品藥味芬芳清爽無比故家庭中宜購備一管
擦勞滅

延年牌百油燈招推銷處
全國商號勿失良機
新京百油燈製作所 新京白強街五十二號

肺病救星

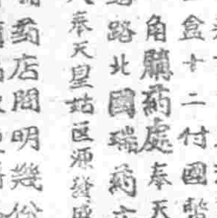
感謝靈藥

敝人張玉珩自幼充商、遇眠早起又食不宜時、日積月累、成了肺癆、面黃肌瘦、夜間不能眠、咳嗽不常、逐年愈甚、重步難行、吐痰帶血、病往大口吐血、奉藥甚多、醫屢不效、友人介紹、服瑞出品之益壽丹、服之非常有效、續服兩盒、陸續服用、三盒愈矣、益壽丹真有起死回生之功效、此靈丹可延年、救生之恩感難忘、登諸報端、以介紹相患肺病者、免悞命、益壽丹每盒十二付國幣七元外埠函購加郵費四角、國瑞藥店 奉天市小北城門外西頭電車路北
感謝人 奉天皇姑區 張玉珩謹啟

以敝向國瑞藥店問明幾份代理家、以免患者購藥不便、將各代理家略載一二於左
新京義和謙藥店　安東瑞祥泰藥房　吉林民生大藥房　凌源濟生大藥房　海城育和藥店　西安積壽藥房　承德滿洲大藥房　密山慶東藥店　扶餘志和藥店　撫順信仁堂藥房　東寧同和昌藥房　通遼仁和長藥店

期全國造林運動推進
協和青少年團 造林實踐要綱決定
林野局樹卅年大計劃將展開一大運動

【新京】協和青少年團、爲謀國家百年大計、伴同此次政府林野局之三十年造林計劃、而展開大造林運動、曾屢次與關係方面接洽、已決定協和會青少年團造林實踐綱要、以期全國造林運動之推進、現協和青少年團之動員「全國造林振興方策之實現、並青少年訓練之徹底、該要綱、自本年一月一日實施、以青洲青少年團爲中心、造成鍊成林四千陌、與農林六千萬陌、(內中一萬五千 作爲青少年團員之植林)、以泥柳楡爲主、鍊成林約一千二百萬株、與農林四千五百萬株、計五千七百萬株、對於該造林將林之實蹟、在青少年團之努力栽植上、其成果頗堪期待、

協和青少年團 造林實踐要綱

一、趣旨

鑒應本年度造林卅陽年計劃、協和青少年團造林實踐要綱如左、

以協和青少年團、立於全國民之先頭、以期全國造林之推進、並造林方策與之實現、以此傳達各地使實施企圖團体訓練之徹底、

二、實踐目標

△青年團及青年訓練所鍊成林設置、

△與農林造成之推進使命達成、

三、實踐要領

△青年團及青年訓練所鍊成林設置、

1、國土綠化、伴隨鄉土建設徹底訓練、並財源之造成、於青年團及青年訓練所設置鍊成林、

2、於農村地帶以地域青年團及青年訓練所爲對象、

3、以協和會運動及青年運動之活潑化、企圖造林思想之旺盛、從事點於縣旗青訓以相當施策幣設及全團、

4、與農林則依其他既存之森林關係機關之承認、作爲鍊成林、

5、(設協力鍊成林造成及一般造林設施國營苗圃、

6、依前項苗圃、設置、對於各縣旗、街村、營苗圃、以予以充實、

一、與農林造成之推進使命達成

1、於農產地帶之街村少年團依行政機關之計劃、率先協力造林鍊成林...

2、對於日興村及國營砂地...

1、造林地內實施...

2、特別應依據當政紀念勤...

(1)中央統監部以專任職員及兼任之政府林務官、編成造林指導係、以林務官之協力...

(2)省統監部...

區、關於造林、宜優先實施、

3、關於前記以外全國青少年團宜對寺廟、墳園、街路等奉仕造林、

奉全國綠化運動植林地之保育、由青少年團及青訓擔當之、

3、其他造林成績、依事後之保護育成之良否、才能實施、

一、指導力之綜合發揮

1、統監部指導機構、於各級統監部配置專任要員、與政府林務職員、取以緊密聯達、

以專任職員及兼任之政府林務員、構成造林指導係、指導省下之造林實行

(3)縣旗市統監部設置造林指導係、由職員中之適任者、擔當外、並囑託政府林務職員參劃對於管內之造林實行、予以統率指導

(2)青少年團以青年行動隊員、及中堅團員爲中核、與街村公所與分會等、取以緊密連絡、實踐造林、

3、指導者鍊成、於各級統監部、對於本運動之指導者、予以造林技術之向上及意識之昂揚、

4、先進地見學

置重點於青年團及青訓之指導者、對內外先進植林地實況之見學、企圖愛林思想之...

四、彰

對於團體及個人造林實踐功勞顯著者、由協和會及政府予以表彰、

五、措置

一、康德十年度實施計劃之決定、

二、對於團及青訓鍊成林設定制定運營要綱、

三、康德十年度所要之苗木確保、

四、本要綱實施後、對必要人員加以整備、實施政府林務職員之轉入及兼務制、

李景星氏榮任 析木城警察署長

【海城】警佐李景星氏、自榮任海城縣警務科衛生生長...

州佛教總會 舉辦祈願祭

【大連】關東州佛教總會、成立數年、傳授信徒、不計其數、成知改惡向善、對於時局、俱有認識、近爲完遂大東亞戰爭、週以本月八日之大詔奉戴日、於午前九時頃、凡全關東州寺院、一齊依惟宗規、開始奉誦經卷、歡禱大東亞戰、期使早日完遂、故旅大全普度各地分會、於是日莫不潔整衣冠、咸集於教會、禁齋誦經、以盡寸意云、

廉大使訪問梅津大使 傳達中國參戰決意

【新京】駐滿中華民國大使廉隅氏於中國參戰之九日午后一時半在司令官邸、訪問梅津大使、關於對美英宣戰佈告後、而傳本國之決意、今后日華兩國之血盟關係、愈適向榮同之途、而更向大東亞共榮圈之達成理想之途上邁進、但於此事之前、花輪大使館參事官同日午前十一時、受梅津大使之命、向大使館訪問廉大使、表明對於中國參戰日本側之不動決議和祝意云、(照片爲廉大使訪問梅津大使情況)

縣本部開委員會 協議強化會運方針

【承德】協和會承德縣本部爲謀會務之進展、以資確立戰時體制下後方鐵壁之使命爲商討會運動進行方針起見、於本月七日午後二時、在該本部會議室、舉開康德十年度第一次本部委員會、全體委員均出席、國民議禮後、高田氏致開會詞、說明本會議之趣旨、嗣即報告縣下一般情勢、及康德九年度會運動之經過、主要項目爲分會運動、義勇奉公隊、青少年團、軍事後援會、國防婦人會、女子青年隊、及滿系國防婦人會等運動實況、其次對於康德十年度運動方針、凱切說明、繼續議下列各項、至午後四時許圓滿散會、

一、各分會結成關係事項

二、街分會員募集及會費徵收關係事項、

三、部制強化關係事項、

四、其他

無線電

一月十二日(星期三)

七、〇〇(新京)報時、國歌、新聞、建國体操

七、三〇(大連)初等日本語講座高宮盛邁

八、〇〇(新京)唱片一、大提琴獨奏1、協奏曲C長調(羅瓦爾蒂作曲)2、拉羅…梅斯特(愛馬奴愛爾作曲)二、管絃樂舞踏組曲「泰法爾與普洛克里斯」(古雷德里作曲)

一〇、三〇(奉哈)經濟通訊

正午(新京)報時、點鐘繼續(奉天)竹琴快書三節烈(一八)董來禮

〇、三〇(新京)新聞

一、〇〇(奉哈)經濟通訊

四、〇〇(新京)新聞

四、三〇(奉哈)經濟通訊(奉天)食料品小賣價格

五、三〇(奉天)唱片相聲一、數迷相聲(一—四)張壽然二、賣估衣常連安小蘑菇陳子貞三、粥挑子

廣播

六、〇〇(新京)兒童時間

六、三〇(新京)中等日本語講座一、新聞二、兒童音樂

七、〇〇(新、奉)報時、新聞、告知、東亞的勝利夜間節目預告五百六十元

七、三〇(新京)輕音樂 滿洲歌曲集新京室內管絃樂團編曲指揮東松二郎

七、五〇(奉天)講演省政大綱之概要奉天省長徐紹卿

八、〇〇(錦州)蜀劇滑油山

八、四〇(新京)新聞、國民須知

八、四〇(錦州)鐵道局俱樂部

九、〇〇(哈爾濱)廣東音樂一、漢宮春曉二、魚水和諧三、孤雁哀鳴四、吳宮豔舞五、步步蓮花六、蝶戀殘紅七、釵頭鳳哈爾濱鄧鶴音樂研究會

九、三〇(新京)評詞五女七貞(二五六)宋桐斌

一〇、〇〇(新、奉)報時新聞、告知、明日節目預告

一〇、〇〇(大連)京韻大鼓馬鞍山滿金花

黃大臣北滿視察隨行記 ④
北滿農民 深體國策 爭先恐後率先出荷

覺得心裏酒說不出來的欣快車已前進了、同送別的人打過招呼、於是又喊了一聲再見吧、佳木斯、便被疾風吹進了門內、因爲距離目的地、必須一天一夜的工夫、所以更感到車行速度的緩慢、雖然知道要再過幾小時會寂寞而焦灼的、可是這次來護衛大臣、知道他也在新京會過面、當長的歲月、提了一個相識的、所以及老友、都是彼此相識的、所以

(愉快)

他給我講些佳木斯的故事、雖沒有值得我們排個低吟、但是那些零零碎碎、星星點點、也怪有趣的、這樣不知由了多少個站、又停在一個偏僻的小站、再也尋不到的領閱中、苦悶臉色、

(這村)

偶像信號場的月台裡、還可見有以日章旗爲中心的開拓團、全体皆有一般明朗氣象、在兩扇發惑心扉場動的、同時、鐘響正在、告訴我、現在獨墅村開拓團、入殖五六年矣、在這站上車的人、爲數甚夥、多半是日系人、看樣像他都負有一般有堅持鍛的開拓勇士氣味、記者會揣摩一個好奇的心理、走到一個開拓勇士模樣人的跟前、詢問這團的一切、這人並沒不理我、因爲是滿系面積飛、頗有一點驚謙氣概、說起話來、却是一位好好先生、談稱我們都是從曉國所生的人、像這樣嚴寒、却不覺得怎樣、只不過是在這種度上生活的方式不用吧了、裡面戶所開有的耕地、多寡不同、

(殘陽)

依耕作的能力、而分配之、或者栽種大豆、高粱、包米、蔬菜等、然自己主食的米穀、是完全從靠於他人、然而自去歲、大東亞戰爭開始以後、拓士們、就像由夢中清醒過來、對食糧的增產、敢然而起、鑿斧持鋤、四季不休、黎明即起、日入方歸、工作欣然之下、苦鬥一年、對於米、大豆、高粱、包米、馬鈴薯、皆收相當成果、關於明年度大豆一項、產以〇〇噸的出貨計畫、向增產的途徑上、勇往邁進、因爲另外一件事、而打斷了話頭、躊躇的腰、回原座、再想望一望「獨墅」、已遼無所見了、

吻着峰頂、一片暮靄、一陣灰黑、驚星點點、深夜沉沉、二十一點十分、在牡市車站握別鐘警正、又改乘廿一點廿分開往哈爾濱的列車、一夜無話、翌日晨的二十分安抵哈爾濱、在大和旅館解裝後、略

(俄人)

進餐食後、便到在哈各機關、作公事的訪問、與決定明大濱江省農產物出荷報國大會、午后因無事果、身閑係、便信步街頭、此地此時除讓你說哈「好冷」以外、並沒有什麼奇特出色的玩藝兒、與其他都市行爲不同的、就是在倉空多了幾座拜禮堂的塔頂、和在街上經起皮領的白系俄人、當記者與他們、走在前面時、高高的鼻樑、金黃色的頭髮、大藍色的眸子、不盡引出了一段沈痛的回憶、

來住滿洲、遠在十九世紀以後、當時爲採掘金礦、來至今日之黑河省、據稱曾有萬人之多、其後於四五十年前、於東清鐵道建設際到哈爾濱時、又行重新開始移住、復乘滿末變亂、其勢力遂見波及到關東州、朝鮮、日俄戰爭後其分部廣皆被限制於北滿沿線各地、及至革命以後、亡命者的避境、屢出不絕、今日所謂白系俄人、在國內約有六萬七千人、其半數以上在哈爾濱、自經商業、或爲鐵道工人而營生活、方今

(壯麗)

大東亞戰爭正酣的時候、爲協力國策、完遂東亞食糧基地的重任、而擔命北滿的開發、挺身農產物的增產、亦大有人在、到哈爾濱後、我們還參加了假哈爾濱南崗厚生會館、省主辦的濱江省農業物出荷報國大會、是日晴空萬里、雪日風清、會場門前更樹起「農產物出荷報國彩坊」

輝煌、與厚生會館遙前的殿頂的袖柳、孤枝垂揚、相映交輝、愈覺彩光奪目、坊間正中、則高懸濱江省農產物出荷報國旗、大字幕、下揭日滿兩國國旗、並於神前、供置新穀、金壁明街之下、插花庭草、再襯托會外的寒防、使會場於壯莊中別具清興之感、於大會席上、稍得一點關於濱江出荷狀況、

(北滿)

實爲我滿洲帝國農產物的主要產地、尤北是哈爾濱、黑河、齊齊哈爾、至北安三省、三角地帶素聞有北滿穀倉之稱號、故其增產收貨成績之如何、於與農政策上、殊持有重大的意義、關於本年度哈爾濱省農產物出貨的情形、因爲氣候不很、雨水不調、肥料不足、是以稍有減產、於是、處此大東亞戰爭下、軍需預耗、及一般民食飼料之需要、讀然增加、所以雖在此情形下、亦要完成所負增產糧穀使命、確保政府分配的糧穀出荷數量、爲順當地官憲熱心指導、與農合作社及其他各團體的協力、並地方農民等、亦皆深體府的意旨、深知自己所負的重責、爭先恐後、率先出荷、以表示對國家之赤誠、並且在出荷聯之同時、還特別應騰在四十五尺、手巾一條、襪子一双、鞋、酒、豆餅等物、農民在此優越的情形

(所以)

大歡喜、自願出荷、流水、不斷努力、踴躍出荷、現濱江的出荷數量、大豆爲〇〇〇噸、高粱爲〇〇〇〇噸、包米爲〇〇〇噸、

本報特派記者 郭雲鵬記

實施定期開催 官公署連絡會

本市、爲適應時局之要求、在於戰時下撫順市爲賦與一段加重的使命、而以此等使命遂行上萬無遺憾、非行緊密的連繫而確立總力戰的態勢爲不可、因此以撫順市公署爲中心、決定開催每月定期的在撫官公署連絡懇談會、其第一回官聯常會、於九日正午在炭礦旅館由市公署、縣公署、稅捐局、地方法院、專賣局、郵政局、檢察廳之七官公署官署任者及代表者列席之下舉行、更定於將來包括特殊會社等而圖當地各機關之意思、對此遂者各方面所期待云、

人事協議會

【撫順】本年度奉天省下各縣人事協議會、於九日午前十時在撫順市公署議室、由各市縣庶務科長列席之下開催、對人事精銳刷新問題有所研究一切云、

對日系米穀配給 兒童分擔量改訂

撫順市經濟科、因鑒理米穀配給通張之內容(日系)同年令滿三歲、十一歲之兒童時對今年三歲、於十一日實施改訂分擔量、當局並要望市民協力、

施左記要領、

一、區民須將米殼通帳與戶口簿提出於區長、受撿證即(此時對家族之異動及今年三歲、十一歲者之人員須申出)、

一、組長對戶口簿之記載之家族人員並者及通帳記載

一、區長將備存之戶口簿台帳並通帳發行台帳與組長之記入事項確認後在差錯時而蓋印、同時將左記之手續完了後、將通帳戶口簿返還於區民、但由於家族移之異動改訂分擔量之家族除須更作成記入在配給原簿(使用配給原簿前記入之)、

一、於一月十日前分擔量、由區長、組長之蓋印後始能購買制度之米殼、此時、對分擔量改訂之通帳、在米殼販賣店前回購入時記帳有訂正殘量時、須確爲訂正數量有無差錯云、

宗於二月上旬實施 藝妓第一回試驗

【撫順】撫順市警務處保安科、爲撫順市內百六十餘藝妓日系之素質刷新、而採用藝妓試驗制度、對其第一回之施、試驗科目由稍葉遠長、長爲試驗委員、藝方面爲三味線、踊、唄等計爲五十點、妓藝計五十點、合計若能八十點以上即爲及第、至對藝之三味線、踊、唄三項、而由藝妓自選得意者而行試驗之並對教養中當識、禮儀、品位等而行嚴密的試驗云、

分會長會議 決明日開催

協和會撫順市本部、於一月十三日午后一時起、集招本市第一區至第八區各分會在市本部會議室、開催分會長會議、協議一切事項云、

撫順版

土建業者進行合同辦法 決定設立七大會社

在此國家建設高度國防之際、為謀國內土建事業之刷新並施制強化、基於日前公布之改正土建統制法並土木建築合同要領、在重要生產都市之撫順市、以土建會爲中心而行業者間相互的協調在昨年度內△株式會社村松組(資本金百五十萬)預定吸收柳田組合同△東海土建株式會社(同百萬圓)合併今村工務店、奉松尾工務所△株式會社阿部組(同三十萬圓)合併柏原組△東亞工業株式會社(同五十萬圓)合併工藤組古澤組△株式會社磁山組(同三十萬圓)合併奉天柏工務所△久保工業株式會社(同二十五萬圓)合併久保組、久保工務所、以上七社正式設立、對近之岡田組、西津組、後藤組、江頭組、預定設立撫順土建株式會社等外、而松本工務所將以奉天昌興土木撫順出張所、稻垣組將以奉大渡津組撫順出張所、對會同之氣運已見濃厚、日下順調進行、而可將弱小業者企業合同了、至現在撫順土建協會員正式入會者計十九業者外、其他地區之支店乃至出張所計十二、在此以外未入會者約有百數、因鑒於其中正確業者及包含弱小手請業者等純粹的土建業者、並其他從事撫順炭礦依存之採炭部門者之特殊性外、由明年度對弱小業者實施事業限制、對此現狀約少有之減、早晚對此等預想或按其程度而行整理統合、以講求全面的建設的合同對策云、

本市大詔奉戴 當局嚴肅舉行

大東亞戰爭勃發、乃東亞民族脫離白種人桑梱搾取之機、東亞民族宜奮起打倒公敵美英、親邦皇軍在南方獲得大勝、僞我東亞民族之欣戴者、湖自開戰以來、已一年有餘、彼時對美英戰之皇軍勇士、收得空前未有之赫赫戰果、因之八日爲我民族不能忘之一日、茲當本年最初之詔書奉戴日、撫順市當局、於是日午前十時起、由市長以下全署員、及警務處全處員之出席、在警務處講堂、舉行 最初之 大詔奉戴式、茲將其式次列下

一、向日滿國旗敬禮

二、大詔捧讀

三、詔書捧讀

四、國民訓和唱

五、市長講話

六、向日滿國旗敬禮

七、閉會

爲展開保衛鄉土愛國運動 副分區長會議將開

當此大東亞戰爭第三年之初春、舉我國力援助親邦聖戰、努力增產與協和團結之觀念、益漸重大、亦逐見強化之鄉土防衛、愈後國民之協和義勇奉公隊之使命、亦極力發揮人、協和會撫順市本部、義勇奉公隊本部於此一歲之首、在全市一致展開保衛鄉土愛國運動、於一月十五日午后二時、在協和會市本部會議室、招集各區長副區長等之出席、協議進行一切事項云、

撫警司法科 獲重要竊盜犯

撫警司法科於昨年尾最後之一簡捕物、則爲自昨春四月中旬以來在市內南北台町接近社宅街一帶、不分晝夜專行竊盜現金、衣類、貴金屬等、計被盜金額約三十餘起計達二萬餘圓、該科對此種窃盜犯入積極搜查、至蓋撫順於既有此種窃盜犯起類恐社宅街一帶未免有識爲無能之醜漢、因是由於連日連夜不眠不休之努力、並由後藤市長爲首及柏葉處長等起於陣頭之戰鬪指揮、更進一步午後二時許、有北台町三丁目七番地秋本文男氏因事外出、而該犯正在向屋中物色中、被秋本氏歸來發見、幸與附近派出所員協力之下始將其逮捕、不意於二十九日午前三時半、在搜查網中又捕由上半夜來之陳會選(二〇)、竟追一小時許始行勸、該地爲撫順城北關當經審訊之結果、兩者全然無職、前者住居爲奉天市大西門裡昌街三段九號、現無職業、名陳國柱(二二)、供稱專事於白晝竊盜計盜數爲十一次、計實金額、現金種其他約值一萬一千圓、而陳會選即專乘深夜於社宅街由窃衣類等約值一萬圓、所竊得之物品全賣於撫順北門七街十五號趙義、何仲仁(四〇)外二名處分

目下司法科對此二犯正在嚴重追求餘罪中、並希望被害者急速報出報告云

消費組合 支所遷移

滿洲國消費組合奉天支部撫順支所、因日前之西八條地址狹小諸多不便、於九日移至中央大街二番地(前國際運輸事務所舊址)、新址、定於十一日照常營業云

詔書奉戴式

迎決戰之新春大詔奉戴日八日、撫順市公署於午前十時在撫順講堂集合全署員、全體警察、盛大舉行大詔奉戴式云、

康德新聞社撫順支局
撫順市中央大街七條通六號
電話二四八四番
交通四三番

奉天日語學院招生

科別 日語科、商業科、新生徵招六十名

報名 自一月八日起至一月廿四日爲止

考試 一月廿五日上午十時在本校舉行

校址奉天市大興街四段六一號

(入學案內郵寄六分即寄)

新式簿記函授招生

本會爲滿洲首創函授簿記之所開辦至今十二年矣凡有志於會計事務者可速報名加入畢業後由會計師發給畢業證書許章簿案可附郵票六分寄新京中央郵政局私書函第八四號財京大東會計學院會計簿記講習會收即寄(但可詳細地址須詳細寫明)

會計師錢永善計事務所

業務要項

承辦銀行或商業簿記之設立及改良或作成會計事務之指導一般財務清算及鑑定證明各事務如有委託詳章函索可附郵票六分即寄

事務所新京特別市和順區和順五衛二六號振替貯金口座新京四六四〇號電略受信カイケイシセン郵信通信新京中央郵政局私書函八五號

魏啟元專爲組織或函授簿記

凡組織新帳指導會社會計證明損益與函授商業簿記著有專書歸時候教向奉天市大東街一段一八一號附郵票函索簡章商店如欲完成商業需要與納稅奉公避免麻煩祇有採用新記

奉天厚生國民高等學校招生

額數 第一學年一二〇名(四個年卒業、國高商科)

資格 限國民優級學校卒業者

報名日期 一月二十五日截止(二十六、七、八日三日間考試)簡章另備索閱附郵六分即寄

校址 奉天市小南街四段五二號

電話四—四三四一番(電報學校寄址)

公示送達

原告 張吳氏 被告 趙士文

右當事人間因康德九年(往)第三三三號離婚請求事件向被告應行送達之左記書類保管於本院到場時交付收領爲荷

一、康德十年二月二十五日午前十時言詞辯論期日傳票及答辯書催告狀一件

一、民事訴狀副本一件

康德十年一月十二日

瀋陽地方法院

書記官 唐玉璐印

注意右開書類未受領時以康德十年二月二日該書類於法律上視爲送達

大安醫院廣告

敬啓者敝醫院以非材職濫竿醫官日月居諸歷有年所惟賴諸君子多方匡襄得無隕越追懷盛意曷名感謝頃爲行所業志解組歸來乃擇地於奉天市敷島區紹和街一段二三號設立大安醫院業已籌備就緒謹詰於康德十年一月十一日開始診療當企諸君子不吝賜教推往日盛誼之羅綴以指教實爲深幸謹啓

院長 崔明僖 副院長 高全文 全啓

出賣房宅

房宅 滿洲房宅四十三間

地址 北市場繁華大街

宅地 武步

右宗急出賣

姓名在社

初生離豫約分讓

單色白冠 萊克亨種

一經雛育遍雛各種解除約定期交雛不誤

奉天市大北街二段五七號

森松養鷄場

緊要聲明

前讓王文進來所營前升記前業主王德勝業於康德五年十二月十日將日升棧一切權利完全兌讓與王文進等經營當業有兌讓契約可證近查王德勝有違反契約等情除委託本律師依法警訴外倘王德勝有假借日升棧名義抵押借款或一切事件概作無效恐未週知特此代表聲明

右 王文進 代理人法學士田口純男啓

出號聲明

啓者今有敝號開經理劉敬一因另有高就業於康德十年一月一日將經手一切交代清楚正式出號嗣後該人在外銀錢以及一切情事敝號概不負責恐未週知特此登報鄭重聲明

遼陽市鐵西街一ノ五五 興業書局謹啓

脫離父子關係

聲明 敝人有子張王和乳名双鎖因不務正業屢戒不改倘恐後在外與親友及其他各處發生反借詐騙及其他不法行爲時敝人蓋不負責任特此登報聲明父子絕定脫離關係

奉天市小西區惠工街壹段八十一號

聲明人張明啓

經理櫃夥出號

啓者敝號經理李德佐等家同外交員李王秀劉啟亭王秀劉等於康德九年十二月三十一日該君等另有高就同時將在號中經手之事完全交卸清楚自寫爲該君等在外無論作何事業與本號毫無關係特此登報聲明

奉天小東街一段一五七號大合網莊

接兌聲明

啓者大興長號股東高和山趙瑞臣楊海川不願繼續經營自康德拾年壹月叁日讓渡與趙雲翔立有契約以後無論營業盈虧與前股東無涉以前債權債務及擔保等與接兌人無涉特此聲明

奉天市鐵西區齊賢街一段一〇七號

趙雲翔 同啓

失照聲明作廢

啓者敝人遺失撫字收據第三四〇五號地照壹張坐落瀋陽縣五區平吳屯村白音台屯下則地六畝無論落何人手概作無效特此聲明

聲明人 趙樹春啓

尋人

蘭銀榮雲年十七歲原籍上海八歲住小人牆坊三十號身穿紫花棉袍皆大襖、上身外套紫花旗袍、下身穿蘭色褲、面色紅潤長辮有相片、鞋面色另有相片前日離鄉人醫院歸家後大夫云有病因許回與他妹妹同醫少梅乳名來喜於月八日午前十時自劫女孩未出門身穿紫色綠棉袍大衣綠色棉鞋年十六歲原籍上海館江府人二人一同赴外逃至午後一時卻未歸還四下尋找各處報知下落者送信奉送大洋武百元如將二人送回敝寓至送大洋五百元談二人身高三尺七八寸許

現住所奉天市大和區浪速町四番地 同樂莊料理店

老福春堂藥房

哈爾濱道外正陽十四道街

本堂出品四種靈藥全滿馳名

劉氏養血保坤丸 尚能調經養血行經腹痛

劉氏樂仙膏 尚貼婦女經血不調諸般病症

劉氏金丹 尚治咳嗽痰喘五勞七傷

劉氏金剛藥片 尚能扶陽固精夢遺滑精腰腿痛各等腎寒腎虧最有效

各埠省城鎮均有經售

室內裝飾織物

日本綿花株式會社特約店

株式會社 紀昌洋行

本店 大連市山縣通大倉ビル 電話二七九四八番

支店 奉天八幡町七番場 電話三六三六番

支店 新京 鞍山

洋廣貨店均有出售

雙美人牙粉

總行 大阪 中山太陽堂

分行 奉天・天津・大連 青島・上海・南京・漢口

强化協和會運動 省事務長會議開幕
各部長具体說明指示事項

第一回省並新京特別市協和會事務長會議之第一日、十一日午前十時始、於協和會中央本部會議室開催、出席者地方側爲各省及新京特別市事務長、並同人事担當者約四十名、中央本部側爲三宅本部長、笠原總務、坂田調査、王指導各部長以下各關係者等約三十名、開會時、有三宅本部長、笠原總務部長之訓示、繼續開始說明。

△坂田調査部長＝本年度會運動之主眼、爲對應時局要請、而努力昂揚國民士氣之道、故舉總力挺身勞動增産、完遂依鎮護北邊重責、而期大東亞戰爭之必勝必成、因之、本年度、乃以物爲會運動主點。

一、强化思想戰體制、

二、强化戰時經濟體制、

三、强化國民動員体制

△中井總監部總務部長＝鑑及現下緊迫之情勢與過去實蹟、本年度協和義勇奉公隊運動重點、置於完遂戰時國民防衛任務之途、爲達成此項使命、而期國設戰之整備充實、並徹底家庭防護思想

△永井總監部總務部長＝本年度協和青少年團運動、以決戰下之國策、而遂行積極的分担、依其實踐、以徹底青少年訓練爲方針、故方以左記運動重點爲目標。

一、强化指導力、

二、整備擴充基本体制、

三、重點活動之實踐、

對上記各點、更加以具体的指示、次由王指導部長並高偽參事、說明農産推進全國會員代表大會及縣、旗、市聯運營方針、稍事休息後、原總務部長說明職員給與規則、後更行質疑應答云。

實現開拓增產
開拓總局規定作物增產方策

開拓總局、爲開拓增產之具體的實現、決定使開拓地農家、將水稻、大豆、麥類、粟、包米及地豆之作物別的增產方法、將於由廿日開催之開拓全體會議席上、由開拓總局、將此方法提示、並行交換地方側之意見、其主要之方法如下、

△水稻

一、安全品種之採用尤其於北滿採用早生品種、

二、實施冷温苗之移植、將栽培面積之二三成、於各地實行冷床或温床之移植方法、以期增收之安全、

三、勵行早期播種、特別於中北滿、直接栽培者、勵行於五月中早期播種、努力水路修築、本田整理完了等、

四、實行正確播種、於其播種期間、希望實行正確播種及除草收穫之合理化、

五、播種過薄之防止、

六、徹底早期除草、

七、防止病害蟲並鳥害鼠害等、

△大豆

一、適切播種、二月上旬至五月中旬間、勵行適期播種、

二、實行選種、

三、廢止厚播、勵行適當間隔之點播、

四、早期除草播種、實行早期除草培土、以圖勞力之節約、

五、適期之收穫、大豆全莖脫落後、稈莢尚未變黑之際、實行適期收穫、

△麥類

一、早期播種、俟耕地面凍結融解二三月後、即起耕實行播種、

二、早期除草之徹底、麥類有雜草之害、較其他作物更甚、故必斷行早期除草、

三、勵行適期收穫、

四、防除病虫害、

△粟

一、選定栽培用地、粟爲對雜草抵抗力最弱之作物、故應選雜草最少之地栽培之、

二、廢止厚播、廢止厚播、容易實施適當之間隔、

三、徹底早期除草、

△包米

一、栽培密度之適正化、考慮地方氣候、土質、適正栽培之密度、

△馬鈴薯

一、選定相當品種、生食用爲男爵、澱粉工業用爲赤丸等、對其用途、使用適當品種、

二、種薯之選擇、於無病之株採種、取貯藏窖中之無病粗形之中薯或小薯使用之、

三、輪作及深耕之必要、栽培用地、應避免連積、而行適當之輪作、

四、自給肥之增施、每陌只少施用五千瓩以上之堆廐肥、

五、適期播種及培土、南滿於四月下旬、中北滿於四月末乃至五月上旬爲播種之適期、於開花以前、必須實行培土完了、

渝印間密輸頻繁
取締當局極感棘手

【里斯本電】喪失緬滇公路之蔣政權、僅能經由印度航空路、而仰賴供給外國物資、內地之物資、無所遏止的繼續昂騰、據加爾各答來電、從來經由緬滇公路密輸而致富的重慶側貿易業者、最近以印度爲基地、而行空中密輸、考慮最新方法、以博巨利、此種密輸之新機軸、以最近陸續由印度方面歸來之避難民、而使用此等人、寄驗業者與避難民間、結成契約、穿着新製之洋服、帶表二塊、自來水筆二支、及其他規定上能許可最大限度以內、携帶貴金屬、其行李以空提包之中、裝入金鷄納霜及其他高價藥品在該規定十三磅以內、乘旅客機而赴重慶、向預定之重慶商人由洋服至藥品全部交付、現在印度與重慶之物價、非常懸殊、避難民之歸國費用、全部由此支付後、尚可盈餘五倍以上、以故避難民對此方法非常關心、密輸遂有大流行模樣、表面毫無違反規定之點、但其合法、美國飛行士向重慶側機關要人請求、而將印兩當局對此取締、均感棘手云。

"忙裏偸閑" 手持慰問袋 流露着歡欣 ⑥

晴空日麗、春景和明、湖北大氣、依然凜冽、守護北疆之兩勇士、手持慰問袋、欣然微笑、笑臉兒是象徵着和平之美、

鬪嚴寒·守北防

發現豐富鑛床
多田中將調查南方歸來談

【東京】事領我科學界之權威、組織南方特殊資源調查團、亘二個月、調查視察南方地下鑛物資源、舊臘歸國之科學動員協會會長多田禮吉中將、於東京市淀橋區之自宅、談話如次、

最初時美英多年注力於開發、美英有在印度錫倫島及澳洲、發掘特殊鑛物之情報、是以緬甸、馬來、爪哇附近、預想亦有何埋藏、在現地、團員之三分之二冒瘴癘而敢行奮闘、結果意有對必勝体制備立、有力之特殊礦物的豐富大鑛床偶然發見矣、此在世界上堪誇之日本科學界動員開發、在英國統治之後、由我日本人手、再次作絕大發見、相信爲我日本科學界之勝利、此資源不僅現在、雖將來亦有十分把握、但何時能將採取事業開始、得地利之場所、此對於日本之戰力、影響莫大、此外航程二萬八千公里由馬來至緬甸、泰、越南、此外更經爪哇、西里伯、緬甸、蘇門答拉、婆羅洲而至菲律賓、視察化學工業狀況、礦山等、得以一瞥驚異的修復生產力之復興云、

國府宣戰消息傳來（廣東市民喜形於色）

招集國防技術指導者 舉開鍊成大會

【東京】爲普及防空技術和期應實戰之武技、大政翼贊會、由陸軍戶山學校指導之下、由十一日開始、亘六日間、舉開「國防技術指導者鍊成會」、參加者各道縣六大都市之翼贊會支部、參加團體朝鮮、臺灣、樺太、關東州、由外地翼贊會運動團體各二名、總計三十名、第一日十一日午前九時、翼贊會石里鍊成局長以下翼贊會幹部、並鍊成員全員、集合於東京市青山日本青年館前、同九時半、開始參拜明治神宮、更堂堂舉行四公里之行軍、同十一時五十分、抵戶山學校、午后一時半起、指導担當之戶山學校研究部主事林岡中佐以下全校幹部出席下、舉行開講式、遂入是第一日日課之體操、劍術之鍊成、夜舉行觀賞體操電影、但鍊成員、亘全期間於戶山學校分宿、點呼、夜哨等、與學生隊相應、嚴格的進行日程云、

決戰期中今年之戰時生活觀（名士回答）⑦

集結總力協助聖戰 首次革新國民生活
禁煙總局經理科長 張明徵

確立國防國家體制、同時集結國力於大東亞戰爭者、乃我國最高國是、舉凡政治、軍事以及文化、經濟、産業無不本諸國是、開始革新施政、國民生活、亦須順應國政、及時更新、建設戰時生活、首須更改觀念、因爲向來一般對於各人各家生活、均認爲係屬於私的部門、衣食住行、不得不受任何限制、且其生活亦當其自身或自家設想、如斯則國家與各個生活、不發生直接關聯、國家意志、亦不能在國民生活上實現、則國力不能全部化爲戰力、國防國家體制、亦難期完成、是以担當家務者、當自覺自身係國家要員之一、掌理家計、係擔行國家基礎業務、對於自家財產、雖有管理處分權、應以國家見地徹底反省、應據從國家目的、而管理之、一家之收入、不論其係由財產或由勤勞所得、對其處分雖屬自由、然當總及一家支出之不合理、能影響於國家財政、家計之不適宜、等於弱化國力之根基、是以務必須合國家要請、合理實行、不合命錢支使成爲滿足私慾之手段、一家之消費、向來有選擇之自由、隨高度國防體制建設之進展、重要物資多被統制、任意購買商品漸次縮少、世多有以不能滿足私慾而起不平、或行闇行交易者誠屬遺憾之至、須念物力維艱、能忍者忍之得儉者儉之、然此並非無理緊縮生活、而致萎靡不振、爲增强國民體位計、爲增進勤勞能率計、當先實改善者、自當謀其强化及合理要之、建設戰時生活、處處要以國家爲前提、庶幾家務可化爲國務、私生活亦可化爲國的生活矣、

決戰体制下的國民 首須職域奉公
興農部農產司橫堀善四郎

迎大東亞戰爭之第二年新春、戰爭已超過緒戰之域、而入於本格的決戰体勢矣、吾人吞呢？還是被人吞呢？不可以不說是個偉大的年頭吧、自古以來、就不可不勝的大和民族、是不許有降伏之一事的、銃後的國民、對此各自職域、應該要自己抱參畫戰爭之自覺、終日在其職域、傾注全副精神、以期早完成國家目的之遂行爲必要、期望之結果、必表現於工作、自己一日所爲之事、必須省察、而思及此爲呼應第一線將士之强力戰爭、做高譽之響應、實行武運長久之歡辭、每日再三反省爲要、

自肅自戒 儲蓄獻金
韓樹榕

戰雲瀰漫了整個的宇宙、在這種緊張的情態下、欣迎着大東亞聖戰第二年的新春、試想、皇軍所以要作殲英滅美的撻伐、并非是爲了自己建樹殊勳、乃是爲了我們東亞的全人類、我們要了解這種最後勝利的獲得、非僅是與邦的光榮、實在是東亞民族各個人的光榮、若誠能以此爲信念、在銃後的國民、便應該下最後的決心、對自己的生活怎樣的自肅自戒、同時怎樣的排除我們的積習、當我們團體飲酒共慶新春的當兒想一想在冰天雪地踏在第一線的勇士們、究竟爲了甚麼、是不是爲了我們未來的幸福、所以對於我們自己的身體和金錢、請不要認爲是自己的、我們應該忠實的勇敢的完全貢獻給我們的國家、比如像獻金、儲蓄、今後總該順應時局、不待他人勸誘、若是不能爭先恐後的遂行、那便是一種絕大的恥辱、總之、新東亞的建設、須得我們東亞各人努力、

節約奉公努力生產 爲我國民當前重任
濱陽商業銀行董事長丁廣文

現值大東亞戰時下、我國民仰賴皇軍之威力、到處武勳赫赫、完遂聖戰、誠不勝感激深謝之、惟美英敵邦、仍欲逞其魔手、驅迫東方民族、以日滿不可分之關係、以我國民、必應銃後之一分之犧牲節約、勞苦之負擔、增一分之生產、減一分之私費、增一分之公帑、本共存共榮之目標、抱一德一心之決意、忍痛苦於一時、求福祉於將來、此國民應有之意志云、

禱門嚴寒之林業戰士 ①

"因爲今天一天沒有事情、所以去砍伐樹木"每朝去採伐森林之前之森林"戰士"、把一日幸福、祈願於神樹、在蒼鬱的山中的早晨於經過幾百年風雨摧殘而還屹然嚴肅聳立的神樹前、捧持着虔敬的祈念、當時的氣氛、是澄清而朗爽的、工作的慾念、也在澎湃着、最近在這神樹前面、爲了對大地之神祈願這山的豐年、而舉行一次「祭山」了、舉行朝禮終了的森林戰士們、脚踏凍固的大地、邊與零下三十度的嚴寒搏鬥、邊與原始林挑戰着哪！

大興儲蓄揭曉

大興有獎儲蓄第二十回得彩號碼如左、

△特獎 九二、七五一

△贊獎 九二、七五〇

滿洲儲蓄債券 得彩號碼揭曉

第六回滿洲儲蓄債券得彩號碼如左、

一等 一千五百圓（一枚）

一二、六一四

二等 四百圓（四枚）

二五、八九二　二七、〇三一

四九、四二六　三四、八四八

三等 三十圓（十枚）

二四、一九四　一四、九七八

三三、九二八　五、七四三

四二、二一七　一〇、一五五

四四、〇〇三　三一、六五〇

四九、七〇二　二二、五〇〇

△第二特獎 六五、五六二

△翼獎 六五、五六一　六五、五六三

△頭獎

九八九四五　五六八一五

五七三九九　五四七七二

六二三八〇　九六六九五

七一〇九四　九六五九七

二五一〇六　七七一三七

三〇四一四　五六一六五

一〇三六一〇　二三九六七

九六六二七　二五〇〇九

四六三六〇　五三九八七

五七五四一　六〇一四三

四三七〇六　一一七五九

一六八四六　七九八一七

七八二五二　八六九一六

九四〇〇　八五三五八

九五八三三　五五六八

一〇七五五三　七〇四四〇

一〇八三一三　七二三六四

四六六四三　一三八七五

四八五三六　一六五六四

五七一六二　八四一四四

五五三四四　八六五八九

三九四九三　七四八二八

八九一七　四一四九

一二六〇三　四四九七七

三四三七八　六二五四一

三四五四五　九五二九八

三六九

努力再建菲島
願與日本女性攜手
阿爾加斯夫人對日本女性贈言

【馬尼剌電】菲島行政長官夫人阿爾加斯女史、以「給日本女性諸位」爲題、於十日向同盟通信社馬尼剌支局贈手記如下、

此次大戰、吾等女性共爲東洋特有之家庭制度守護者、同時與男子要積極的協力、吾等菲島婦人見日本女性完成國策完遂上重要之使命、有所關心、吾等菲島女性直面之問題、與日本女性直面之問題、略有不同、吾等敢然而起、完成所有之義務、吾等菲島人女性爲再建菲島、應以注全力而邁進、則菲島各婦人團体應救濟貧困者、看護病院收容中之傷病兵、以及斡旋由於日本軍寬大措置而被釋放之菲島將兵俘虜之就職、例如過去數週間余曾於馬尼剌歷訪各病院慰問婦人團體所維持經營之療養所、見其青年女性們獻身奉仕、看護傷病軍人、實令人可佩、數千之女教員亦熱望新秩序之基本的原理及日本語、皆努力養成背負次代菲島之青年、菲島女性之知識階級、對文化、教育及其他方面、皆表示協力、菲島人各家庭之主婦、皆實施生活節約方法、利用庭園、栽培野菜及食糧品、實現經濟的自給自足之新原理、故吾等對家庭與兒童、應如何以獻身的傳統、而努力完成現下非常時之試練、在乎吾等女性昂揚國民意氣如何方能遂行政策、而達成如何重要之任務、實爲要也、今後菲島女性應與日本女性攜手保持共同幸福及繁榮、表示獻身的努力、確信與男性於戰壕收穫勝利能同樣進行爲女性者、須貢獻和平之確保云、

省署召集各關係者 說明市縣事業計劃

奉天省公署爲省下各市縣事業計劃沿於說明及重要物資之查定於本月十四日在省公署會議室召集各關係担當者開說明會云、

談風

▽…據外電傳稱、重慶殘存政權、對於此次中國參戰、極呈狼狽之相、由於此以無理由抗戰、呈此情景、自乃意中事也、在美國人之自由平等的假面具下、飽嘗蔑視迫的黑人等、對於此頑迷固陋的重慶政權觀之、將曰「中國有偉大歷史、亦有光榮的文化、更有孔孟聖賢之遺教、然而持無意味之抗戰、而自尋抹殺之危機」

▽…東京日本雜誌「改造」、轉載黑人代表報『阿非利加』之言『歐美帝國主義、乃以白色人種而懷制霸世界之野心』由中國宜看非洲人的運命、應不再履其前轍、中國人人想一想吧、日本的動機、是爲日本乃至東洋全体的生存、日本與中國乃是同文同化之國民、而有日本一体一心之可能、若屈伏於歐美帝國主義、若將永久爲役等之奴隸、

▽…『蔣介石一黨、何故崇拜白色帝國主義之旗、而並爲何不崇拜日本之亞細亞復興之旗呢、實乃是滑稽之舉也』

贈送 黃色補丸

主治 先天不足及大病後體弱 勞心房事過度午後身燒 頭暈眼花耳鳴心跳手腳四肢無力精神不振 脾胃衰弱飲食減少腹脹飽悶 大眠老年衰弱 消化不良

特點 服黃色補丸能增加飲食補血生精腦力靈敏 強健生殖機能有讀書作事不倦之妙 爲營養第一好藥 無副作用長服可免疾病 舊道之憂 效無比 贈送 贈送黃色補丸一元五角現爲慕濟患者起見特別贈送 凡買一盒者贈送一盒 買一打送一打 每打售十七元 郵費藥款由郵局匯至哈爾濱道外十五道街金勒先藥房 購者不誤

△總發行哈爾濱道外十五道街 金勒先藥房 電話四八三九番

代售處 大連華泰藥房 新京義和謙 奉天大成藥房 吉林五洲藥房 安東益生堂 大連隱記 錦州同盛居 營口洪春

梁宅家傳成藥 奉天省許可號 一貫買賣一送一 羊角風 乾血癆 日久淋 奉天大東門內北章行胡同 梁世藥房

新刊 金瓶梅詞話 必讀

「金瓶梅詞話」，傳數百年來，膾炙人口，街傳巷議，博得嘖嘖好評之一大奇書，惜絕版至今，爲論者惜。今由鄙社精心勘校，銳意釋查，陸續刊行問世，想定能予讀書界，一大衝動。全書十數萬言，分裝二十冊，每冊百餘頁，取廉價普及主義，每冊售價五角。希海內讀者，勿失此交臂之機。新正得此一書，雪夜圍爐，寫機不知天上人間，蓋此書叙男女私情，如詩如繪，稱爲千古絕讀，藏書家求之若狂，其價值可想而知。

全國書店代售 函購直寄本社 郵費本社擔負

新京市東長春大街一一七 藝文書房 電話二－一三九二 振替新京四二一九

感謝靈藥

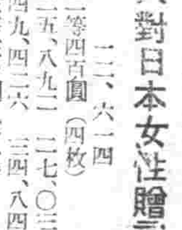

故者敝人張玉珩自幼充商遲眠早起又兼食不宜時曰積月累成了肺癆曰漸面黃肌瘦知不時見咳嗽不很注意近幾年愈咳愈甚夜不能安眠吐痰常帶血中大口吐血虛太重步旅艱難屢經醫治不效友人介紹奉天國瑞藥店出品之益壽丹乃專門肺病藥服兩盒三病未到見效兩盒以後奇效陸續購服延年即益壽丹真有起死回生之效感謝益壽丹非一般藥可比命感恩難忘僅具數行以介紹同病請諸君觀之 益壽丹每盒十一元二角外埠函購另加郵費四角

國瑞藥店 奉天市小北城門外西順城路北 電車路北

感謝人奉天皇姑區源發盛 張玉珩謹啟

肺病救星

以敝國瑞藥店開明幾份代理家略載一二以免患者購藥不便將各代理家詳列於左

新京義和謙藥店 安東泰源藥房 吉林德祥藥房 凌源萬盛藥房 海城濟大藥店 西安興泰藥店 莊河滿洲大藥房 密山東和藥店 扶餘志興藥店 撫順信昌藥房 東寧同仁藥店 通遼仁和長藥店

延年牌百油燈招推銷處

全國商號勿失良機 科學發明 機器製造 百種油類 均極明亮 省油 無煙無味 價值低廉 佣不受使 負責退換 必獲厚利 請寫信來 附郵即寄 假冒貨品 牽勿受騙 代理推銷

新京百油燈製作所 新京自强街五十二號

嚴冬鍛鍊 身体及其時矣

强身 是由運動而來如足球滑冰等是最適宜於鍛鍊身體但運動後時感疲勞倘放任不治能引起種々障害最可靠速擦擦勞滅即能疏散鬱血暢通循環不知不覺之間疲勞盡去本品藥味芬芳清爽無比故家庭中宜購備一管

擦勞滅

鳴謝 治愈經血不調

敝人於未結婚時即患經血不調行經腹痛來時極少及結婚一年之後月經不見了腹內有病塊疑是有孕至五六個月腹中覺膨脹飲食無味面黃肌瘦方知是病經各醫診治均說是乾血癆症故聞此言更爲可怕各處求名醫對敝之病毫無見效尤者二年有餘咳嗽心忙心跳午前脊背麻冷重了又加咳滿身起白屑類似魚鱗狀腹中午後燒熱時常攻痛每逢發燒連頭都疼終曰病塊悶只待一死而矣不意表姊由奉來愁見敝病之危險伊言奉天國瑞藥店舍婦科特效藥名爲福康育他用過有敝試服無精打彩的賠了兩盒服下勤乃奇效驚人經服一盒熱度減退病真見小及兩盒之後飲食增加精神塊爽快連服五盒病即愈矣一年之後又生一男孩若肥胖可愛回想數年之病苦化錢若千百醫不效蒙國瑞藥店之靈藥治愈化錢無多又得一兒真是不幸中之幸喜之不盡無以爲報特將小兒照片及經過之病狀治愈之實驗登於報端略表申謝並介紹女同胞患斯疾者速服此藥早脫病苦請爲一試便知敵言之不謬也福康育每盒十四付十二元六角外埠函購另加郵費四角

國瑞藥店 奉天市小北城門外西順城路北

鳴謝人吉林得勝街一〇五號 劉趙氏謹啟

好後得子

高血壓.中風

手足麻痺、易感疲勞、頭重不眠、耳鳴、半語、半身不隨

何謂重要（血壓中樞）特殊荷爾蒙補給之新療法？

好評之最新學說

如不留意易引起腦溢血死亡！

ヤギクラミン

期全國造林運動推進
協和青少年團造林實踐要綱決定
林野局樹卅年大計劃將展開一大運動

【新京】協和青少年團、爲謀國家百年大計、俾同此次政府林野局之三十個年造林計劃、而展開大造林運動、曾與各關係方面接洽、已決定協和會青少年團造林實踐綱要、以期全國造林運動之推進、現協和青少年團之動員『全國造林振興方策之實現、並青少年訓練之徹底、該要綱、自本年一月一日實施、以青洲青少年團爲中心、造成練成林四千陌、興農林六千萬陌、（內中一萬五千 作爲青少年團員之植林）、以泥柳楡爲主、練成林約一千二百萬株、興農林四千五百萬株、計五千七百萬株、對於該造林將林之實蹟、在青少年團之努力栽植上、其成果殊堪期待、

協和青少年團造林實踐要綱

隨應本年度造林卅個年計劃、協和青少年團造林實踐要綱如左、

一、趣旨
以協和青少年團、立於全國民之先頭、以期全國造林之推進、並造林方策振興之實現、以時俾達各地使實施企圖團体訓練之徹底、

二、實踐目標
△青年團及青年訓練所鍊成林設置、
△興農林造成之推進使命達成、

三、實踐要領
△青年團及青年訓練所鍊成林設置
1、國土綠化、俾隨鄉土建設徹底訓練、並財源之造成、於青年團及青年訓練所設置鍊成林、
2、於農村地帶以地域青年團及青年訓練所爲對象、
3、以協和會運動及青年運動之活潑化、企圖造林思想之旺盛、置重點於縣旗青訓以期實施滿遍及全國、
4、興農林則依其他既存之森林關係機關之承認、作爲鍊成林、
5、爲設協力鍊成林造成及一般造林設置國營苗圃、
6、依前項苗圃之設置、對於外縣旗 街村 營苗圃、以予以充實、
一、興農林造成之推進使命達成
1、於農產地帶之青少年團依行政機關之計劃、率先協力爲村備林耕地防風林護岸林、牧野林等之所謂興農林造成、
2、對於自興村及國營益地區、關於造林、宜優先實施
3、關於前記以外全國青少年團宜對寺廟、墳園、街路等奉仕造林、
一、造林地体育作業奉仕
1、對國自林、實施之造林地以外之行政機關之計劃林地、亦應協力從事保育
2、特別應依據帝政紀念勤
（1）中央統監部 以專任職員及兼任之政府林務員、構成造林指導班、以統練全國青少年團造林實行之計劃、
（2）省統監部 以專任職員及兼任之政府林務員、構成造林指導係、指導省下之造林實行
（3）縣旗市統監部 設置造林指導係、由職員中之適任者、担當外、並囑託政府林務職員參謀對於管內之造林實行、予以統率指導
（2）青少年團 以青年行動隊員、及中堅團員爲中核、與街村公所與分會等、取以緊密連絡、實踐造林、
3、指導者鍊成、於各級統監部、對於本運動之指導者、予以造林技術之鍊成、以期技術之向上及意識之昂揚、
4、先進地見學 置重點於青年團及青訓之指導者、對內外先進植林地實況之見學、企圖愛林思想之
奉全國綠化運動植林地之保育、由青少年團及青訓担當之、
3、其他造林成績、依事後之保護育成之良否、才能實施、
一、指導力之綜合發揮、
1、統監部指導機構、於各級統監部配置專任要員、與政府林務職員、取以緊密聯進、
5、先覺愛林家之動員 以先覺者之體驗、對於全國愛林、功勞者、隨時注入其信念、
6、村屯指導者名簿之作成 網羅對於本運動之熱意青訓生及團員、作成名簿於團及青訓、使其分担事務、

四、表彰
關於團體及個人造林實績功勞顯著者、由協和會及政府予以表彰、

五、措置
一、康德十年度實施計劃之決定、
二、對於團及青訓鍊成林設定制定運營要綱、
三、康德十年度所要之苗木確保、
四、本要綱實施後、對必要人員加以整備、實施政府林務職員之轉入及兼務制、

廉大使訪問梅津大使 傳達中國參戰決意

【新京】駐滿中華民國大使廉隅氏於中國參戰之九日午后一時半在司令官邸、訪問梅津大使、關於對美英宣戰佈告後、而傳本國之決意、今后日華兩國之血盟關係、愈益向望周之途、而更向大東亞共榮圈之達成理想之途上邁進、但於此事之前、花輪大使館參事官同日午前十一時、受梅津大使之命、向大使館訪問廉大使、表明對於中國參戰日本側之不動決意和祝意云、（照片爲廉大使訪問梅津大使情況）

李景星氏榮任 析木城警察署長

【海城】警佐李景星氏、自榮任海城縣警務科衛生股長以來、矢勤矢慎、勇於奉公、對本縣之衛生事務、多所建樹、以故上峯嘉許、今次更榮轉縣析木城警察署長、氏奉命後、即整理任內事務、準赴新任地履新、將來造福地方、頗堪期待云、

州佛教總會 舉辦祈願祭

【大連】關東州佛教總會、成辦數年、傳授信徒、不計其數、咸知改惡向善、對於時局、俱有認識、近爲完遂大東亞戰爭、期以本月八日之大詔奉戴日、於午前九時、凡今關東州寺院、一齊依據宗規、開始奉誦經卷、默禱大東亞戰、期使早日完遂、故旅大金普皮各地分會、於是日莫不潔整衣冠、成集於教會、焚香誦經、以盡寸意云、

縣本部開委員會 協議強化會運方針

【承德】協和會承德縣本部爲謀會務之進展、以資確立戰時體制下後方鐵護之使命爲商討會運動進行方針起見、於本月七日午後二時、在該本部會議室、舉開康德十年度第一次本部委員會、全體委員均出席、國民儀禮後、高田氏致開會詞、說明本會議之趣旨、嗣即報告縣下一般情勢、及康德九年度會運動之經過、主要項目爲分會運動、義勇奉公隊、青少年團、軍事後援會、國防婦人會、女子青年隊、及滿系國防婦人會等等運動實況、其次對於康德十年度運動方針、凱切說明、繼續審議下列各項、至午後四時許圓滿散會、
一、各分會結成關係事項
二、街分會員募集及會費徵收關係事項、
三、部制強化關係事項、
四、其他

無線電

一月十二日（星期二）
七、〇〇（新京）報時、國歌、新聞、建國体操
七、三〇（大連）初等日本語講座 高宮盛逈
八、〇〇（新京）唱片一、大提琴獨奏1、協奏曲C長調（維瓦爾帝作曲）2、拉爾哥 配稱梅斯特（爰馬奴樂爾作曲）二、管絃樂舞踏組曲「泰法爾與普洛克里斯」（古雷德里作曲）
一〇、三〇（奉哈）經濟通訊

午後
正午（新京）報時 默禱 鐵嶺（奉天）竹荊快書三節 烈（一八）蕭來續
一〇、三〇（新京）新聞
一、〇〇（奉哈）經濟通訊
四、〇〇（新京）新聞（奉天）食料品小賣價格
四、三〇（奉哈）經濟通訊
五、三〇（奉天）唱片相聲（一一四）一、雙迷相聲 張浩然二、寶佑衣常連安 小蘑菇陳子貞三、鍋挑子
六、〇〇（新京）兒童時間 廣播泉
六、三〇（新京）中等日本語講座
七、〇〇（新、奉）報時、新聞、告知、東亞的勝利 夜間節目預告五百木元
七、三〇（新京）輕音樂滿洲歌曲集新京室內管絃樂團演曲指揮東松二郎
七、五〇（奉天）講演省政大綱之概要奉天省長徐紹卿
八、〇〇（錦州）舞劇滑油山
八、四〇（新京）新聞、國民須知
九、〇〇（哈爾濱）廣東音樂一、漢宮春曉二、魚水和諧三、孤雁哀鳴四、吳宮醉舞五、步步蓮花六、雙鳳朝陽七、釵頭鳳 哈爾濱廣東音樂研究會
九、三〇（新京）評詞五女七貞（七四）（二五六）宋桐斌
一〇、〇〇（新、奉）報時新聞、告知、明日節目預告
一〇、〇〇（大連）京調大鼓 馬駿山 薄命花

黃大臣北滿視察隨行記 ④
北滿農民深體國策 爭先恐後率先出荷

覺得心裡有說不出來的欣快車身前進了、與送別的人打着招呼、於是又喊了一聲再見吧、佳木斯、便被疾風吹進了門內、因爲距離目的地、必須一天一夜的工夫、所以更感到車行速度的緩慢、雖然知道要再過幾小時會寂寞而無聊的、可是這次乘護衛大臣、知是鐵驟正在談吐裡、知道他也在新京會都過了一個相當長的歲月、提及也了許多老友、都是彼此相識的、所以

（愉快）的氛圍中、再也尋不到苦悶臉色、他給我講些佳木斯的故事、雖沒有値得我們採留的低吟、但是那些零零碎碎、星星點點、也都有趣味、這樣不知由了多少個站、又停在一個像信號塲的月台裡、達可見有以日章旗爲中心的開拓團、全体皆有一般明朗新興的氣象、在兩肩疑惑心頭的勁擊、同時、據是正在告訴我、現在鐵路開拓團、入殖五六年矣、在這站上車的人、爲數甚夥、多半是日系人、看樣子他們都負有一般肩斧持鍬的開拓勇士風味、記者曾經抱着一個好奇的心、走到一個開拓勇士樣子的人跟前、詢問這個的一切、還人並沒不理我、因爲對愛滿面積飛、顯有一點豪傑氣魄、談起話來、却是一位好先生、談稱我們都是從軍國所生的人、像這樣開荒、却不覺得怎樣、只不過是在這種度上生活的方式不用吧了、

（這村）裡有戶所屬有的耕地、多寡不同、依耕作的能力、而分配之、成皆栽植大豆、高粱、包米、粟等、然自己主食的米穀、是完全靠靠於他人、然而自去歲、大東亞戰爭開始以後、拓士們、就像由夢中清醒過來、對食糧的增產、敢然而起、舉斧持鋤、四季不休、黎明即起、日入方歸、工作欣然之下、活門一年、對於米、大豆、高粱、包米、馬鈴薯、皆收相當成果、關於明年度大豆一項、據以〇〇〇噸的出貨計劃、向增產的途邁上、勇往邁進、因爲另外一件事、而打斷了話題、踏興的談回原座、再想第一塲『獅發』、已渺無所見了、

（殘陽）吻着峰頂、一片霞靄、一陣灰黑、緊接着黎、深夜沉沉、二十一點十分、在牡丹江市車站揮別了這里、又改乘廿一點廿分開往哈爾濱的列車、一夜無話、翌日晨的二十分安抵哈爾、在大和旅館解疾後、轉進餐食後、便到在哈各機關、作公事的訪問、與決定明大濱江省農產物出荷報國大會、午后因無事果身關係、便信步街頭、此地此時除願你說聲『好冷』以外、並沒有什麼奇特出色的玩藝兒、與其他都市行爲不同的、就是在蒼空多了幾座拜禮堂的塔頂、和在街上竪起皮領的白系俄人、當記者與他們、走在前面時、高高的鼻樑、金黃色的頭髮、大藍色的眸子、不禁引出了一段沈痛的回憶、

（俄人）來住滿洲、遠在十九世紀以後、當時爲採掘金鑛、來至今日之黑河省、據稱曾有萬人之多其後於四五十年前、於東清鐵道建設開始到於滿洲時、又行東新開始移住、復乘蘇末變亂、其勢力逐見激及到關東州、朝鮮、日俄戰爭後其分部概皆被限制於北滿沿線各地、及至革命以後、亡命者的越境、屬出不絕、今日所謂白系俄人、在國內約有六萬七千人、

大東亞戰爭正酣的時候、爲協力國策、完遂東亞食糧基地的重任、而擔當北滿的開發、挺身農產物的增產、亦大有人在、到哈爾濱後、我們還參加了假哈爾濱南崗厚生會館、省主辦的濱江省農業物出荷報國大會、是日晴空萬里、雪日風清、會場門前更樹起『農產物出荷報國彩坊』

（壯麗）輝煌、與厚生會館壯麗的殿堂的柏柳、與枝垂楊、相映交輝、愈覺彰光奪目、坊間正中、則高懸滿洲省農產物出荷報國國旗、大字幕、下揭日滿兩國國旗、並於神前、供獻新穀、金穗明燈之下、插花盛草、再襯托窗外的雪彷、使會場於歡華中別具清興之感、於大會席上、稍得一瞥關於濱江出荷狀況、

（北滿）實爲我滿洲帝國農產物的主要產地、尤其是哈爾濱、黑河、齊齊哈爾、北安二縣、三河地帶、素聞有北滿穀倉之稱、該地對於國家收貸成績之如何、於興農政策上、殊持有重大的意義、關於本年度哈爾濱農產物出貨的情形、因爲氣候不順、雨水不調、肥料不足、是以稍有減產、於是、處此大東亞戰爭下、軍需糧秣、及一般民食飼料之需要、逐漸增加、所以雖在此情形下、亦要完成所負增產糧秣使命、確保政府分配之預定出荷數量、與農合作社官憲熱心指導、與滿當地之及其他各團体的協力、並地方農民等、亦皆意體公府的意旨、深知自己所負之重責、爭先恐後、率先出荷、以赤誠報國民之至誠、並且在出荷喇之同時、還特別獻納布四一十五尺、手巾一條襪子一双、鞋、酒、豆餅等物、

（所以）農民在此優越的情形下、莫不皆大歡喜、自動出荷、源源如流水、不斷努力、踴躍出荷、現濱江的出荷數量、大豆爲〇〇〇噸、高粱爲〇〇〇噸、包米爲〇〇〇噸、

本報特派記者 郭雲鵬記

遼鞍版

康德新聞社遼鞍支局 遼鞍版廣告事務

謀業者與消費者感情融洽 實施親切感謝週間

【鞍山】謀鞍都市業者與消費者感情融洽之徹底、協和會等公會與市務處、後援之下實施戰捷第二年親切感謝週間（自十一日至十七日一週間）茲列實施要領如下
△第一日＝神社參拜（店員午前十時）
△第二日＝銀輪部隊街進行（店員、午前十時）
△第三日＝價格表示、量目正確徹底調日
△第四日＝店員座談（午后七時、塲所商工公會）
△第五日＝買物懇談會（國婦會員、午后一時、塲所公會）
△第六日＝價格表示、量目正確徹強調日底
△第七日＝經營懇談會、業者全般、午后一時、塲所假鞍山商工公會

燒商暴利賣酒

【鞍山】（劉家街）當茲國家舉總力邁向第二建設之秋、時對諸般應政力求刷新、尤對經濟統制一事、更煞費苦心、以求配給之圓滑、澈底維持民生需求、不意一般奸商、竟忽視法紀、惟利是圖、陽奉陰違、茲本街某燒鍋、受當局之補發配給、自當嚴酒配給不意民經理竟被利慾熏心不按規正配給、於早晚營業前後、私自以高價販賣、是以一帶居民莫不憤怒云、

督勵班出發工作

【海城】縣當局、基於時局之演進、凡百政治、定謀進一步之努力、以期進行上之順調、茲奉省計畫之赤十字社員募集、國省縣稅滯納整理、給倉制度實施、義倉積穀之繳納督促、以及洋蔴烟草棉花鐵草出荷督勵等項、由縣組成七個督勵班、於日曜日、（十日）午前十時、相率出發、分赴各班的擔當區域、積極工作、丁茲開年施政之新春、各工做人員、必能本報國愛民的新政治、向農村衆生上一層新彩色、仰農鄉的人民、步上豔娛活潑的新生途徑云、

儲蓄聚欵 方法變更

【遼陽】爲呼籲國民對儲蓄的徹底認識、以完遂國策計、協和會市本部當局、特別宣明地域別國民儲蓄會之聚欵辦法、茲誌之如左、因鑒於從來之由會長親身到各戶聚欵、此法在時間上頗不經濟、且亦難求其圓滑、今爲一掃此種弊計、特希望各戶於每月八日當命時、各自將欵交與組長、然後再由組長送交會長、最後由會長辦理存欵手續、如斯既可免去時間耽擱、又可使益行上便利之極、誠屬一舉兩得之舉、希望住戶徹底此舉、奮起協助云、

爲領物品便利 呈請設配給所

【遼陽】協和會市本部、接收興隆分會、提出達情案、關於興隆區內、東關房街、與西關房街、每月領受糧谷的配給、均上文廟區第三配給所、因爲種種問題關係、不便之點頗多、所以希望在興隆區內、務必要增設一個配給所、使此興隆區內住民在協和區成收配給的也有、希望當局加以適當之處理、在西關房街、設置配給所、是最適宜的、現市本部、於接受此問題後、正與市署磋商中、不久即可實現云、

擴大都市計劃 對用地房屋限期拆除

【遼陽】市內日昭區、東瓦城、爲移轉該當者建築用地、一切家屋全部拆除、再者、關於建築資材方面、到經濟科商磋一定妥爲設法、所有本年度、更依都市計劃、必要拆除的場所、至遲至二月間云、

蔬菜販賣價格 協議會將開催

【遼陽】當規定一月分蔬菜販賣價格、市公署經濟科當局、決定於本月十四日在商工總會事務所樓上會議室、舉開販賣價格協議會、以規定小賣之價格云、

詔書奉戴日 縣職員獻金

【遼陽】縣公署本年初第一次大詔奉戴日、全体職員及附屬機關、一齊國防獻金、總計二千五百九十五圓、業於昨八日送交遼陽憲兵隊云、

古塔警鐘

高呼門戶開放、機會均等、而向東亞伸出侵略魔手之老獪美英兩國、乃與以徹底的擊滅、而現在正進行中之大東亞戰之一大擊鐘、時正迎聖戰下第二年之新春、同時戰爭亦邁入第二階段之親邦日本、滿國整備決戰體制、誓戰至持不敗之必勝信念、

爲謀縣政刷新起見 縣署實施人事異動

【海城】縣公署、庶務科、爲署內各係職員、適才適所起見、於月之七日以縣令發表如左、署內人事異動、發令之件、如左、

記

海城縣技士 岩尾文一 命勵農模範塲長心得
海城縣技士 富 大 命經濟科工商股長
海城縣屬官 吉崎常六 解庶務科、經理股勤務、命經濟科、統制股勤務、
吏員（主事） 倉田 正 解經濟科、工商股勤務、命產業科農務股勤務、
吏員（主事補） 張景珩 解庶務科、庶務股勤務、命經濟科、統制股勤務、
海城縣技士 趙績年 解產業科長、命產業科、農務股長心得、康德十年一月一日附、（各通）
解勸農模範塲長兼務、康德十年一月七日、 安宅慶治

娶小老婆的害處

【遼陽】縣境小馬泡居民范某、年五十餘、攜妻及二子度日、生活尚稱小康、不意范某雖老、竟能殷生涯、於年前七月間、經同村王某說妥、以彩禮國幣五百圓、娶得同村之女劉氏、年方二九、老范午得此寵、不禁流連忘返、竟一任劉氏揮霍、豈知好花不常、雖小有積蓄、如何堪此揮霍、抵至近日、已連賣去田地五十畝、家業日漸蕭條、已非往昔可比、日昨其妻劉氏又以購買衣料爲名、向老范討要國幣二百圓、老范一時籌難支付乃百般婉言拒絕、不意竟惹劉氏之怒、於負氣之下、非要與老范離婚不可、老范聞言大驚、乃婉言說合、結果經各仲連出面調停暫緩、日待至一月後、范某一定支足、否則兩方甘願離婚、於是一幕喜劇、乃就此告終云、

股長級人事異動

【遼陽】遼陽市縣公署股長級人事異動如左、
司計 廣瀨 廣光
命司計 經理股長 藤原 信
免本職命司計 徵收股長 木場 貞夫
命圖司計 屬官 劉 仁 湘
派充經理股長 國民兵籍股長 石川 平
命遼陽縣屬官 勞務科勤務兼國民兵籍股長 豪彥四郎

鞍山大詔奉戴日 神前儲金踴躍

【鞍山】捷報頻傳之大東亞聖戰第二年初度永誌不忘的大詔奉戴日（昨八日）鞍山鄭政局爲祈禱皇軍勝利、榮市民於上市民之責、於日昨午前九時三十、向鑾都全市、提倡神前儲金、當日日滿系市民踴躍爭先獻納、最後取得總金額即將寄託於鞍山憲兵隊、（效將金額列如次）
△新規三十一口二百卅八圓
△普通三百七十八口五千五百九十一圓
以上總計四百二十九口金額五千八百二十九圓

科長赴營市開會

【海城】縣公署現奉省令、定於一月十一日、在營市公署、開催奉天省、南部人事關係調整會、主席者、縣口長、縣官局屬時、特派庶務科長、及庶務股長出席云、

海城風景說明 海城西關三學寺內、有明萬歷間之古碑、碑座字跡模糊不可辨識、寺內年代久、風雨剝蝕之所致、但碑上之螭首、鐫工細刻、龍形猙獰如生、是亦海城古蹟之一云、

緊要聲明

前據王文進來所營耕日升棧前業主王德勝業於康德五年十二月十日將日升棧一切權利完全兌讓與王文進等經營爲業有兌讓契約可證近查王德勝有違反契約等情除委託本律師依法辦理外倘王德勝有假借日升棧名義抵押借欵或一切事件概作無效恐未週知特此代表聲明
右 王文進 代理人法學士田口紳男啓

出號聲明

啓者今有敝號經理劉敏一以另有高就業於康德十年一月一日將經手一切交代清楚正式出號嗣後該人在外經欵用換及一切情事敝號概不負責恐未週知特此登報聲明
遼陽市義學街一ノ五五 興業書局謹啓

脫離父子關係 聲明

敝人王和、有子張王和、乳名双慶、內不務正業屢戒不改偶然後在外與親友及其他各處欠款借錢騙及其他不法行爲時敝人蓋不負責任特此登報聲明父子絕定脫離關係
奉天市小西區惠工街壹段八十一號 聲明人張明啓

經理櫃彩出號

啓者敝號經理李佐新亭于芳勲等於康德九年十二月三十一日辭退等另有高就同時將在號中經手之事完全交卸清楚嗣後該君等在外無論作何等與外之事與敝號毫無關係特此登報聲明
小東街一段一五七號 大東號謹啓

尋人

蘇銀霞 年十七歲 原籍上海

失照聲明作廢

啓者茲因遺失本宅證字第三四〇五號地照（遼陽縣五區辛羅堡村白辛台屯下則地六畝）無論落何人手概作無效特此聲明
聲明人 趙樹彥 啓

接兌聲明

天興長 荊山趙瑞臣藤海川不願經營自康德拾年壹月參日讓渡與樂雲翩立有契約後無論營業盈虧與前股東無涉以前債權債務及担保等與樂雲翩無涉特此聲明
奉天市鐵西區齊晉街一段一〇七號 樂雲翩 同照全啓

初生雛豫約分讓

單冠白色萊克亨種 鑑別雛普通雛各種 一、解豫約定期交雛不悞
奉天市大北街二段五七號 森松養鷄場

出賣房宅

房宅 滿洲房宅四十三間 地址 北市塲繁華大街 宅地 武步 右至急出賣 姓名在社

大安醫院廣告

敬啓者敝院以非材職濫竽醫官日月居諸蹉有年所惟賴諸君子多方匡襄得無隕越殊深感謝今因業已籌備完善擇吉於康德十年一月十一日開始診療奉天市數島區協和街一段二三號設立大安醫院當企諸君子不吝賜教推往日顧拂之雅無以指教實爲深幸謹啓
院長崔儒傳 副院長高全立 全啓

公示送達

原告 劉吳氏 被告 楊士文
右當事人間因康德九年（往）第三三號離婚請求事件向被告應行送達之左記書類保管於本院到塲送達
一、康德十年二月二十五日午前十時言詞辯論期日傳票及答辯書催告狀一件
一、民事訴狀副本一件
康德十年一月十二日 遼陽地方法院 書記官 唐玉璠印
注意右開書類未受領時以康德十年二月二日該書類於法律上視爲送達

奉天厚生國民高等學校招生

額數 第一學年一二〇名（四個年卒業）
資格 限國民優級學校卒業者
報名日期 一月二十五日截止（二十六、七、八日三日間考試） 簡章另備索閱附郵六分即寄
校址 奉天市小南街四段五二號 電話四一四三四一番

魏啟元專爲工商或函授店簿記

商店如欲完成商業需要與納稅奉公避免麻煩乃有採用適記凡組織新帳指導會社會計証明損益與函授商業簿記者有事請時候教向奉天市大東街一段一八一號附郵票函索簡章

會計師錢永善事務所

項要務業 承辦銀行或商業簿記之設立及定欵作成查帳及會計事務之指導一般賬簿清算及鑑定証明各事務如有委託詳章函索可附郵票六分即寄
事務所 新京特別市和順區和順五條二二六號 振替新京四六四〇號 電略受信カイケイシセン 通信新京中央郵政局私書函第八五號

新式簿記函授招生

本會爲滿洲首創函授簿記學之所開辦至今十二年矣凡有志於會計事務者可速報名加入畢業後由會計師發給畢業証書詳章函索可附郵票六分寄新京中央郵政局私書函第八四號

奉天日語學院招生

科別 日語科、商業科、新生額招六十名
報名 自一月八日起至一月廿四日爲止
考試 一月廿五日上午十時在本校舉行
校址 奉天市大南街四段六一號
（入學章程寄郵六分即寄）

保利他民

補血強壯
【主治】 貧血 虛弱兒童 病後恢復期 精力疲乏 肺癆 營養不良 慢性胃腸病 心身過勞 衰弱 神經衰弱
保利他民 （ポリタミン）

老福春堂藥房

哈爾濱道外正陽十四道街
本堂出品四種靈藥全滿馳名
劉氏養血保坤丸 ——專能調經養血行經腹痛
劉氏樂仙膏 ——專貼婦女經血不調諸般病症
劉氏金丹 ——專治咳嗽痰喘五勞七傷
劉氏金剛藥片 ——專能扶陽固精夢遺滑精腰腿痛各等腎虧最有效
各埠省城鎮均有經售

室內裝飾織物

株式会社 紀昌洋行
日本綿花株式会社特約店
本店 大連 支店 奉天 新京

雙美人牙粉

洋廣貨店均有出售
總行 大阪 中山太陽堂
分行 奉天・天津・青島・上海・南京
雙美人牙粉

強化協和會運動
省事務長會議開幕
各部長具体說明指示事項

第一回省並新京特別市協和會事務長會議之第一日、十一日午前十時始、於協和會中央本部會議室開催、出席者地方側爲各省及新京特別市事務長、並同人事擔當等約四十名、中央本部側爲三宅本部長、笠原總務、坂田調査、王指導各部長以下各關係者等約三十名、開會時、有三宅本部長、笠原總務部長之訓示、隨即開始說明、

△坂田調査部長＝本年度會運動之主眼、爲對應時局要請、而努力昂揚國民士氣之道、故爲總力推進勢動增強、完遂依據建北爲重責、而期大東亞戰爭之必勝必成、因之、本年度、方以物質爲會運動主要、
一、強化思想戰體制、
二、強化戰時經濟體制
三、強化國民動員体制

△中井總務部總務部長＝謂及現下緊迫之情勢與過去實績、本年度協和義勇奉公隊運動重點、置於完遂戰時國民防衞任務之途、爲達成此項使命、而期既設之整備充實、並徹底家庭防護思想、

△永井統監部總務部長＝本年度協和青少年團運動、以決戰下之國策、而遂行積極的分担、依其實踐、以徹底青少年訓練爲方針、故方以左記運動重點爲目標、
一、強化指導力、
二、整備擴充基本体制、
三、重點活動之實踐、

對上記各點、更加以具体的指示、次由王指導部長並高揚參事、說明最近推進全國會員代表大會及縣、旗、市協議會方針、稍事休息後、繼續於午后一時再開、由笠原總務部長說明職員給與規則、後實行實務關係等云、

實現開拓增產
開拓總局規定作物增產方策

開拓總局、爲開拓增產之具體的實現、決定使開拓地農家、將水稻、大豆、麥類、包米及地豆之作物別的增產方法、將於由廿日開催之開拓全體會議席上、由開拓總局、將此方法提示、並行交換地方側之意見、其主要之方法如下、

△水稻
一、安全品種之採用尤其於北滿採用早生品種、
二、實施冷溫苗之移植、將栽培面積之二三成、於各地實行冷床或溫床之移植方法、以期增收之安全、
三、勵行早期播種、特別於中北滿、直接栽培者、勵行於五月中早期播種、努力水路修築、本田整理完了等、
四、實行正條播種、於其播期間、希望實行正條播種及除草收穫之合理化、
五、播種過薄之防止、
六、徹底早期除草、
七、防止病害蟲並爲害減等、

△大豆
一、適期播種、二月上旬至五月中旬間、勵行適期播種、
二、實行選種、勵行適當間隔之點播、
三、廢止厚播、
四、早期除草播種、實行早期除草培土、以圖勞力之節約、
五、適期之收穫、大豆全熟脫落後、得爽荷未變黑之際、實行適期收穫、

△麥類
一、早期播種、俟耕地面凍結融解二三月後、即起耕實行播種、
二、早期除草之徹底、麥類有雜草之害、較其他作物更甚、故必需行早期除草
三、勵行適期收穫、
四、防除病虫害、

△粟
一、選定栽培用地、粟當對雜草抵抗力最弱之作物、故應選擇雜草最少之地栽培
二、廢止厚播、廢止厚播、實施適當之間隔、
三、徹底早期除草、

△包米
一、栽培密度之適正化、考慮品種、氣候等、以適正栽培密度、

△馬鈴薯
一、選定相當品種、生食用爲男爵、澱粉工業用爲赤丸等、對其用途、使用適品種、
二、種薯之選擇、於無病之株採種、取於破薯中之無病粗形之中薯或小薯使用之、
三、輪作及深耕之必要、栽培用地、應避免連種、而行適當之輪作、
四、自給肥之增施、每陌只少施用五千瓩以上之堆廐肥、
五、適期播種及培土、南滿於四月下旬、中北滿於四月末乃至五月上旬爲播種之適期、於開花以前、必須實行培土完了、

渝印間密輸頻繁
取締當局極感棘手

【里斯本電】喪失緬滇公路之蔣政權、僅能經由印度航空路、而仰補給外國物資、內地之物資、無所退止的窮乏、據加爾各答來電、從來經由緬滇公路密輸而致富的重慶側貿易業者、最近以印度爲基地、而行空中密輸、考慮最新方法、以博巨利、此種密輸之新機軸、以避難民、而使用此等人、密輸業者與避難民間、結成契約、須帶新製之洋服、帶錶二塊、自來水筆二支、及其他規定上能許可最大限度以內、攜帶貴金屬、其行李以十三磅以內、乘旅客機而赴重慶、向預定之重慶商人由洋服至藥品全部交付、現在印度與重慶之物價、非常騰踐、避難民之歸國費用、全部由此支付後、尚可盈餘五倍以上、以故避難民對此方法非常關爲、密輸遂有大流行模樣、表面毫無違反規定之點、似其合法、美國飛行士向重慶側輸入請求、而爲印度兩當局對此取締、均頗感棘手云、

"忙裏偸閑" 手持慰問袋 流露着欣

⑥ 晴空月圓、寒景和明、朔北大氣、依然凜冽、守護北疆之兩勇士、手持慰問袋、欣悅微笑、笑臉兒是象徵和平之美、

發現豐富鑛床
多田中將調查南方歸來談

【東京】率領我科學界之權威、組織南方特殊資源調査團、亘二個月、調査觀察南方地下鑛物資源、奮戰歸國之科學動員協會會長多田禮吉中將、於東京市淀橋區之自宅、談話如次、

最初時美英多年注力於開發、美英、有在印度森倫島、及濠洲、發掘特殊鑛物之情報、是以緬甸、馬來、爪哇附近、預想亦有何埋藏、在現地、團員之三分之二冒瘴癘而敢行踏閱、結果意有對必勝体制確立、有力之特殊礦物的豐富大鑛床偶然發見矣、可謂爲大收穫、此在世界上堪誇之自國科學界動員開發、在英國統治之後、由我日本人手、再次作絕大發見、相信爲我日本科學界之勝利、此資源不僅現在、雖將來亦有十分把握、但何時能將採取事業開始、得地利之場所、此對於日本之戰力、影響莫大、此外航程二萬八千公里由馬來至緬甸邊垂調察、得見人跡未踏之重疊山岳、而實際調查礦床、此外更縱斷爪哇、西里伯、緬甸、蘇門答臘、波羅洲而至菲律賓、視察化學工業狀況、□山等、得以一親驚異的修復生產力之復興云、

努力再建菲島
願與日本女性携手
阿爾加斯夫人對日本女性贈言

【馬尼剌電】菲島行政長官夫人阿爾加斯女史、以『給日本女性諸位』爲題、於十日向同盟通信社馬尼剌支局贈手記如下、

此次大戰、吾等女性共爲東洋特有之家庭制度守護者、同時與男子要積極的協力、吾等菲島婦人見日本女性完成國策之崇高使命、有所驚心、吾等菲島女性直面之問題、與日本女性直面之問題、略有不同、吾等敢然而起、完成所有之義務、吾等菲島人女性、爲再建菲島、應傾注全力而邁進、即菲島各婦人團体聯救濟會困者、看護病院收容中之傷病兵、以及斡旋由於日本軍寬大措置而被釋放之菲島將兵俘虜之就職、例如過去數週間余曾於馬尼剌歷訪各婦人團體所維持經營之療養所、見其青年女性們獻身奉仕、看護傷病軍人實令人可佩、數千之女教員亦熱誠新秩序之基本的原理及日本語、努力養成背負次代菲島之青年、菲島女性之知識階級、對文化、教育及其他方面、皆表示協力、菲島人各家庭之主婦、皆實施生活節約方法、利用庭園、栽培野菜及食糧品、實現經濟的自給自足之新原理、故吾等對家庭與及兒童、應同以獻身的傳統、而努力完成現下非常時之試練、在乎吾等女性昂揚國民意氣如何方能盡行政策、而解決如何重要之任務、實爲要也、今後菲島女性應與日本女性攜手保持共同幸福及繁榮、表示獻身的努力、確信與男性於職場收穫勝利能同樣進行爲女性者、須實獻和平之確保云、

△第二特獎
九二、七五二
六五、五六二
△實獎
六五、五六一
六五、五六三
△頭獎
九八九四五　五六八一五
五七三九九　五四七七二
六二三八〇　九六六九五
七一〇九四　九六五九七
二五一〇六　七七一三七
三〇四一四　五六一六五
一〇三六一〇　二三九六七
九六六二七　二五〇〇九
四六三六〇　五三九八七
五七五四一　六〇一四三
四三七〇六　一一七五九
七七五六六　八一六六四
一六八四六　七九八一七
七八二五二　八六九一六
九四〇〇　八五三五八
九五八三三　五五六八
一〇七五三三　七〇四四〇
一〇八三一三　七二三六四
四六六四三　一三八七五
四八五三六　一六五六四
五七一六二　八四一四四
五五三四四　八六五八九
三九四九三　七四八二八
八九一七　四一四九
一二六〇三　四四九七七
三四三七八　六二五四一
三四五四五　九五二九八
三三〇六九

省署召集各關係者 說明市縣事業計劃

奉天省公署爲省下各市縣事業計劃加於說明及重要物資之査定於本月十四日在省公署會議室召集各關係相當者開說明會云、

▽…據外電傳稱、重慶殘存政權、對於此次中國參戰、極呈狼狽之相、由於其以無理由抗戰、是此情景、自乃意中事也、在美國人之自由平等的假面具下、飽嚐壓迫的黑人等、對於此頑迷固陋的重慶政權之、特曰『中國有偉大歷史、亦有光榮的文化、更有孔孟聖賢之遺教、然而特無意味之抗戰、而自尋抹殺之危機』

▽…即讓日本雜誌『改造』、轉載黑人代表報『阿非利加』之言『歐美帝國主義、乃以白色人種而慘制翳世界之野心』由中國宜覺悟非洲人的運命、應不再履其前轍、中國人想一想吧、日本的勵精、是爲日本乃至東洋全体的生存、日本與中國乃是同文同化之國民、而有日本一体一心之可能、若屈伏於歐美帝國主義、若將永久爲彼等之奴隸、

▽…『蔣介石一黨、何故崇拜白色帝國主義之旗、而其爲何不崇拜日本之亞細亞復興之旗兒、實乃是滑稽之舉也』

國府宣戰消息傳來（廣東市民喜形於色）

招集國防技術指導者
舉開鍊成大會

【東京】爲普及防空技術和期應實戰之武技、大政翼贊會、由陸軍戶山學校指導之下、由十一日開始、亘六日間、舉開「國防技術指導者鍊成會」、參加者爲道府縣六大都市之翼贊會支部、參加團體朝鮮、臺灣、樺太、關東州、由外地翼贊會運動團體各二名、總計三十名、第一日十一日午前九時、翼贊會石田鍊成局長以下翼贊會幹部、並鍊成員全員、集合於東京市青山日本青年館前、同九時半、開始參拜明治神宮、更以堂堂舉行四公里之行軍、同十一時五十分、抵戶山學校、午后一時半起、指導擔當之戶山學校研究部主事林岡中佐以下全校幹部出席下、舉行開講式、遂入是第一日日課之體操、劍術之鍊成、夜舉行觀賞體操實影、但鍊成員、亘全期間於戶山學校分宿、點呼、夜唱等、與學生嚴相顧、嚴格的進行日程云、

①

開拓團之森林戰士

『因爲今天一天沒有事情、所以去砍伐樹木』每朝去採伐森林之前之森林戰士們、把一日幸福、祈願於神樹、在靜謐的山中的早晨於經過幾百年風雨摧殘而還屹然嚴肅聳立的神樹前、捧持着虔敬的祈念、當時的氣氛、是澄潤而朗爽的、工作的愁念、也在澎湃着、最近在這神樹前面、爲了對大地之神祈願這山的豐年、而舉行一次『祭山』了、舉行朝禮終了的森林戰士們、腳踏凍固的大地、邊與零下三十度的嚴寒搏鬥、邊與原始林挑戰着哪！

決戰期中全國民生活
名士回答 ⑦

集結總力協助聖戰 首次革新國民生活
禁煙總局經理科長　張明徵

確立國防國家體制、同時集結國力於大東亞戰爭者、乃我國最高國是、舉凡政治、軍事以及文化、經濟、產業無不本斯國是、開始革新施政、國民生活、亦須順應國政、及時更新、建設戰時生活、首須更改觀念、因爲向來一般對於各人各家生活、均認爲係屬於私的部門、衣食住行、不但不受任何限制、且其生活亦爲其自身或自家設想、如斯則國家與各個生活、不發生直接關聯、國家意志、亦不能在國民生活上實現、即國力不能全部化爲戰力、國防國家體制、亦難期完成、是以擔當家務者、當自覺自身係國家要員之一、掌理家計、係儲行國家基礎業務、對於自家財產、雖有管理處分權當以國家見地徹底反省、應順從國家目的、而管理之、一家之收入、不論其係由財產或由勤勞所得、對其處分雖屬自由、然當顧及一家支出之不合理、能影響於國家財政、家計之不適宜、等於弱化國力之根基、是以務必適合國家要請、合理實行、不令金錢變使成爲滿足私慾之手段、一家之消費、向來有選擇之自由、隨高度國防體制建設之進展、重要物資多被統制、任意購買範圍、漸次縮少、世多有以不能滿足私慾而起不平、或行闇行交易者、誠屬遺憾之至、須念物力維艱、能忍者忍之、須儉者儉之、然此並非無理緊縮生活、而致委靡不振、爲增强國民體位計、爲增進勤勞能率計、當先實改善者、自當謀其强化及合理要之、建設戰時生活、處處要以國家爲前提、庶幾家務可化爲國務、私生活亦可化爲國的生活矣、

決戰体制下的國民 首須職域奉公
興農部農產司　橫堀善四郎

迎大東亞戰爭之第二年新春、戰爭已超逾持續之域、而入於本格的決戰體勢矣、吞人呢？還是被人吞呢？不可以不說、是個偉大的年頭吧、自古以來、就不可不勝的大和民族、是不許有降伏之一事的、銃後的國民、對其各自職域、應該要有如何參戰爭之自覺、終日在其職域、傾注全副精神、以期望完成國家目的之遂行爲必

自肅自戒 儲蓄獻金
韓樹榕

戰雲瀰漫了整個的宇宙、在這種緊張的情態下、欣迎着大東亞戰爭第二年的新春、試想、皇軍所以要作戰、英勇美的犧牲、并非是爲了自己建樹功勳、乃是爲了我們東亞的全人類、我們要了解這輝煌勝利的獲得、非僅是皇軍的光榮、實在是東亞民族各個人的光榮、若能以此爲信念、在銃後的國民、便應該下最後的決心、對自己的生活怎樣的自肅自戒、同時怎樣的排除我們的積習、當我們團體飲酒共慶新春的當兒想一想在冰天雪地踏在第一線的男士們、究竟爲了甚麼、是不是爲了我們未來的幸福、所以對於我們自己的身體和金錢、請不要說是自己的、我們應該忠實的勇敢的完全貢獻給我們的國家、比如儲金、儲蓄、今後總該順應時局、不待他人勸誘、若是不能爭先恐後的從行、那便是一種絕大的恥辱、總之、新東亞的建設、須得我們東亞各人努力、要、期望之結果、必表現於工作、自己一日所爲之事、必須省察、而思及此爲呼應第一線將士之强力戰爭、做高壓之覺醒、實行武運長久之歡詞、每日再三反省爲要、

節約奉公努力生產 爲我國民當前重任
瀋陽商業銀行董事長　丁廣文

現值大東亞戰時下、我國民仰賴皇軍之威力、到處武勳赫赫、完遂聖戰、誠不勝感激與感謝、惟吾人欲報答其勳功、以日滿不可分之關係、戮力協心、克盡友邦、仍須共擔其勞、凡我國民、均應仰體時艱、節約奉公、增一分之產業、減一分之私費、增一分之公帑、本共存共榮之目標、抱一德一心之決意、忍痛苦於一時、求福祉於將來、此國民應有之意志云、

大興儲蓄揭曉

大興有獎儲蓄第二十回得彩號碼如左、
△特獎　九二、七五一
△賞獎　九二、七五〇

滿洲儲蓄債券 得彩號碼揭曉

第六回滿洲儲蓄債券得彩號碼如左、
一等一千五百圓（一枚）
一二、六一四
二等四百圓（四枚）
二五、八九二　二七、〇三一
四九、四二六　三四、八四八
三等三十圓（十枚）
二四、一九四　一四、九七八
三三、九二八　五、七四三
四二、二二七　一〇、一五五
四四、〇〇三　三一、六五〇
四九、七〇二　二三、五〇〇

嗚謝　治愈經血不調

敝人於未結婚時即患經血不調行經腹痛來時經脈極少及結婚一年之後月經不見了腹內有病塊疑是有孕至五六個月服中益覺膨脹飲食無味面黃肌瘦方知是病經各醫診治均說是乾血癆症故聞此言更爲可怕有名醫靈藥無日無之如此者二年又加餘封敝之病毫未見效尤爲重了又加咳嗽心忙心跳午前脊背麻冷午後燒熱滿身起白屬類似魚鱗狀腹中之病塊時攻痛甚發燒頭都疼終日病愁悶常一死而逢連表妹由奉來曰舍見只待危險矣言奉天國瑞藥店有敝婦病之名爲伊言有他用過下勸人科特效藥福康育服用過後真乃奇試服無人精打彩熱食減退塊見效驚兩盒之一盒了兩度減爽快小服五盒經一的服後增加神生一連服盒病即愈年之後病又苦化男孩肥胖可愛回思數年之病靈藥錢若千百醫不效蒙瑞藥店之幸中治愈化之無多又國瑞藥是小兇照之幸無不盡以得一報真將驗登於報端中謝盡兩女方一兜特斯便疾者速服表介治之實胞試知敝言之經過紹女同請四付十二元六角外埠函購另加郵費四角
藥廠奉天市小北城門外西順城街路　國瑞藥店
嗚謝人吉林得勝街一四四號　劉趙氏謹啟
好後得子

新刊　金瓶梅詞話　必讀
『金瓶梅詞話』、埋沒百年來、僅於人口、街傳巷誦、博得嘖嘖好評之一大奇書、惜絕版至今、爲讀者惜。今由鄙社精心勘校、銳意審查、擬擬列行問世、想定能予讀書界、一大驚喜。全書十數冊、分裝二十冊、每冊百餘頁、取廉價普及主義、每冊售價五角。希海內讀者勿失此交臂之機。新正得此一書、實爲夜圍讀、賞幾不知天上人間。豈此書敍男女私情、如詩如繪、稱爲千古絕唱、讀書家求之若狂、其價值可想而知。
全國書店代售　團購直寄本社　郵費本社擔負
新京市東長春大街二一七　藝文書房　電話二一三九二

梁宅家傳成藥　羊角風　乾血癆　日久淋

贈送　黃色補丸
主治　特點　贈送
金勅先　藥房

感謝靈藥
敝人張玉珩自幼充商遲眠早起又食不宜時曰積月累成了肺癆日漸面黃肌瘦初時見咳嗽不很注意近幾年喘愈咳康重夜不眠吐痰帶血常大口吐血奉天虞太甚旅不難咳疾不效經友人介紹購兩國愈瑞藥店出品之醫藥肺病專門藥服盒服三年金來到究益壽丹奇效陸續購回之效病即盒愈矣可見乃大壽丹真有一起死回生比小延年益壽之功似此靈丹非一般藥同之可注生感數生報以英當難僅具數行免誤敬聯刊諸登之恩心大德之相信者諸君以免命自己登以上下轉告諸親友功德無量益壽丹每盒十二付國幣七元外埠函購另加郵費四角購藥處奉天市小北城門外頭電車路北國瑞藥店
感謝人奉天皇姑屯源發盛　張玉珩謹啟

臨用無慮救　疾前注意以
除却肺癆苦　方知靈丹好

肺病救星
敝向國瑞藥店聞明幾份代理家略載一二以先惠者購藥不便將各代理家詳列於左
新京義和謙藥店　安東瑞祥泰藥房　吉林民生大藥房　凌源濟生大藥房　海城商和藥店　西安積壽藥房　莊河滿大藥店　密山慶東藥店　撫順泰和藥店　扶餘仁東藥房　事同信昌藥房　遼東仁和長藥店

延年牌百油燈招推銷處
全國商號勿失良機
新京百油燈製作所

手足麻痺、易感疲勞、頭重不眠、耳鳴、半語、半身不隨
高血壓．中風
好評之最新學說、何謂重要（血壓中樞）特殊荷爾蒙補給之新療法？
如不留意易引起腦溢血死亡！
ヤギクラミン

嚴冬鍛鍊 身体及其時矣
強身
SALOMETHYL
擦勞滅

期全國造林運動推進

協和青少年團造林實踐要綱決定

林野局樹卅年大計劃將展開一大運動

【新京】協和青少年團、爲謀國家百年大計、伴同此次政府林野局之三十個年造林計劃、而展開大造林運動、曾屢次與關係方面接洽、已決定協和會青少年團造林實踐綱要、以期全國造林運動之推進、現協和青少年團之動員「全國造林振興方策之實現、並青少年訓練之徹底、該要綱、自本年一月一日實施、以青洲青少年團爲中心、造成錬成林四千陌、以泥柳織爲主、練成林約一千二百萬株、與農林四千五百萬株、計五千七百萬株、對於踐造林斡林之實績、在青少年團之努力栽植上、其成果頗堪期待、

協和青少年團造林實踐要綱

隨應本年度造林卅個年計劃、協和青少年團造林實踐要綱如左、

一、趣旨 以協和青少年團、立於全國民之先頭、以期全國造林之推進、並造林方策振興之實現、以此俾達各地傳使實施企圖團体訓練之徹底、

二、實踐目標 △青年團及青年訓練所錬成林設置、△與農林造成之推進使命達成、

三、實踐要領 △青年團及青年訓練所錬成林設置、

1、國土綠化、伴隨鄉土建設徹底訓練、並財源之造成、於青年團及青年訓練所設置錬成林、

2、於農村地帶以地域青年團及青年訓練所爲對象、

3、以協和會運動及青年運動之活潑化、企圖造林思想之昂揚、置重點於縣旗市街以節實施滲透波及全國、

4、與農林則依其他既存之森林關係機關之承認、作爲錬成林、

5、爲謀協力錬成林造成及設造林設置團營苗圃、

6、依前項苗圃之設置、對於外縣旗街村營苗圃、以予以充實、

一、與農林造成之推進使命達成

1、於農業地帶之青少年團依行政機關之計劃、率先協力農村備林耕地防風林護岸林、牧野林等之所需、

2、對於自興村及團受益地與農林造成、

3、關於前記以外全國青少年團宜對寺廟、墳園、街路等率仕造林、

區、關於造林、宜優先實施、

一、造林地休育作業率仕

1、對團自体、實施之造林地以外之行政機關之計劃林地、亦隨協力從事保育、

2、時別應依據帝政紀念勸

△全國綠化運動植林地之保育、由青少年團及青訓擔當之、

3、其他造林成績、依事後之保護育成之良否、才能實施、

一、指導力之綜合發揮

1、統監部指導機構、於各級統監部置專任要員、與政府林務職員、取以緊密聯連、

（1）中央統監部 以專任職員及兼任之政府林務員、構成造林指導係、指導省下之造林實行

（2）省統監部

（3）縣旗市統監部 設置造林指導係、由職員中之適任者、擔當外、並囑託政府林務職員參劃對於管內之造林實行、予以統率指導

（2）青少年團 以青年行動隊員、及中堅團員爲中核、與街村公所與分會等、取以緊密連絡、實踐造林、

3、指導者錬成、於各級統監部、對於本運動之指導者、予以造林技術之錬成、以期技術之向上及實踐之昂揚、

4、先進地見學 置重點於青年團及青訓之指導者、對內外先進植林地實況之見學、企圖愛林思想之昂揚、

5、先覺愛林家之顯員 以先覺者之體驗、對於全國愛林、功勞者、隨時注入其信念、涵養、

6、村屯指導者有鄉之作成 對於本運動之熱意青訓生及團員、作成名簿於團及青訓、使其分担事務、

四、表彰 關於團體及個人造林實績功勞顯著者、由協和會及政府予以表彰、

五、措置

一、康德十年度實施計劃之決定、

二、對於團及青訓錬成林設定制定運營要綱、

三、康德十年度所要之苗木確保、

四、本要綱實施後、對必要人員加以整備、實施政府林務職員之轉入及兼務制、

廉大使訪問梅津大使 傳達中國參戰決意

【新京】駐滿中華民國大使廉隅氏於中國參戰之九日午后一時半在司令官邸、訪問梅津大使、關於對美英宣戰佈告後、而傳本國之決意、今后日華兩國之血盟關係、愈邁向鞏固之途、而更向大東亞共榮圈之建成理想之途上邁進、但於此事之前花輪大使館參事官同日午前十一時、受梅津大使之命、向大使館訪問廉大使、表明對於中國參戰日本側之不動決義和祝意云、（照片爲廉大使訪問梅津大使情況）

黃大臣北滿視察隨行記 ④

北滿農民深體國策 爭先恐後率先出荷

本報特派記者 郭雲麟記

（愉快）覺得心裡有說不出來的欣快、車身前進了、與送別的人打着招呼、於是又喊了一聲再見吧、佳木斯、便被疾風吹進了門內、因爲距離目的地、必須一天一夜的工夫、所以更感到車行速度的緩慢了、雖然知道要再過幾小時會寂寞而焦灼的、可是這次來護衛大臣、知是鐘擎正在談吐裡、知道他也在新京會晤過了一個相當長的歲月、提及起了許多老友、都是彼此相識的、所以沿領團中、再也尋不到苦悶敗色、他給我講些佳木斯的故事、雖沒有值得我們徘徊低吟、但是那些零零碎碎、星星點點、也怪有趣的、這樣不知由了多少個站、又停在一

（這村）個像信號場的月台裡、還可見有以旺盛旗爲中心的開拓團、全体皆有一般明朗新興的氣象、……

（殘陽）……

（俄人）……

（壯麗）……

（北滿）……

（所以）……

無線電

一月十二日（星期二）

七、〇〇（新京）報時、國歌、新聞、建國体操

七、三〇（大連）初等日本語講座高宮盛邁

八、〇〇（新京）建國体操

（新京）唱片一、大提琴獨奏1、協奏曲C長調（維瓦諦蒂作曲）2、拉爾楊格斯特（愛馬奴遜爾作曲）二、管絃樂舞踏組曲「泰法爾與普洛克里斯」（古雷德里作曲）

一〇、三〇（奉哈）經濟通訊

正午（新京）報時歡聲（奉天）竹簫快書三節（一八）董來耀

午后 一、〇〇（奉哈）經濟通訊

四、〇〇（新京）新聞 四、〇〇（奉天）食料品小賣價格 四、三〇（奉哈）經濟通訊 五、三〇（奉天）唱片相聲（一）四）戲迷相聲 張浩然二、寶佑衣常連安 小蘑菇陳子貞三、郭挑子

六、〇〇（新京）兒童時間 一、新聞二、兒童音樂

六、三〇（新京）中等日本語講座

七、〇〇（新、奉）報時、新聞、告知、東亞的勝利

七、三〇（新京）輕音樂滿洲歌曲集 夜間節目預告 新京室內管絃樂團 編曲指揮東松二郎

七、五〇（奉天）講演省政大綱之概要奉天省長徐紹卿

八、〇〇（錦州）

八、四〇（錦州）鐵道局俱樂部

八、四〇（新京）新聞、國民須知

九、〇〇（哈爾濱）廣東音樂一、漢宮秋詠二、魚水和諧三、孤雁哀鳴四、與宮弊舞五、步步蓮花六、鐵騎穿紅七、

九、三〇（新京）詩詞

一〇、〇〇（新、奉）報時新聞、告知、明日節目預告

一〇、〇〇（大連）京韻大鼓 馬鞍山 薄金花

縣本部開委員會 協議強化會運方針

【承德】協和會承德縣本部爲謀會務之進展、以資確立戰時體制下後方舗護之使命爲商討會運動進行方針起見、於本月七日午後二時、在該本部會議室、舉開康德十年度第一次本部委員會、全體委員均出席、國民儀禮後、高田氏致開會詞、說明本會議之趣旨、嗣即報告縣下一般情勢、及康德九年度會運動之經過、主要項目爲分會運動、義勇奉公隊、青少年團、軍事後援會、國防婦人會、女子青年隊、及滿系國防婦人會等等、運動實況、其次對於康德十年度運動方針、親切說明、繼續審議下列各項、至午後四時許圓滿散會、

一、各分會結成關係事項

二、街分會員募集及會費徵收關係事項、

三、部制強化關係事項、

四、其他

李景星氏榮任 析木城警察署長

【海城】警佐李景星氏、自榮任海城縣警務科衛生股長以來、矢勤矢慎、勇於奉公、對本縣之衛生事務、多所建樹、以故上峰嘉許、今次更榮陞轉縣析木城警察署長、氏奉命後、即赴理任內事務、蒞赴新任地履新、將來造福地方、頗堪期待云、

州佛教總會 舉辦祈願祭

【大連】關東州佛教總會、成立數年、傳授信徒、不計其數、咸知改惡向善、對於時局、俱有認識、近爲完遂大東亞戰爭、期以本月八日之大詔奉戴日、於午前九時頃、凡全關東州寺院、一齊依準宗規、開始奉誦經卷、祈願大東亞戰、期使早日完遂、故旗大金普皮各地分會、於是日莫不潔淨衣冠、咸集於教會、梵香誦經、以壽寸意云、

南滿版

樹立本年增產對策 舉開縣旗實業科長會議

【承德】興農增產、可以說是戰時下我國最大之急務、也就是國民全體責任、省實業廳當局爲謀樹立本年度熱河省之積極增產方針、爲縣旗實業當局打成一片、向第二期建設途上邁進、決自本月九日起至十三日止、在省公署實業廳、舉開康德十年度最初之縣旗實業科長會議云、

私運大宗牛皮暴利 提起公訴即將判罪

【新京】統制經濟政策、自施行以來、經全國官民一致協力之結果、業已獲得相當之佳績、不意尚有一部惡德商人、竟無視法令之森嚴避去當局之耳目、私自違反統制法令、以圖鉅利此實爲大有相當對策、及取締陣營實施徹底之取締、以期其滅絕、經調查新京區檢察廳摘發之經濟事犯、已大見減少之致、茲有名向永慶者住市內八里堡二號、現年二十四歲、又有名劉國樓者年二十一歲、住本市二道河子信和街十七號、二人共營公信皮革業工廠、每月收入、極爲可觀、但該二者、仍不以爲足、貪而無厭、於是更自非毛皮販賣業者及非毛皮輸入業者名金廣、伍秀外多名以高價購生牛皮九十八張、計五千六百零九斤、以後陸續以高價出賣、致獲不當利益五千八百五十元、該等以爲秘無人知不想終被耳目敏銳之檢察局偵知、而予檢舉、昨由新京區檢察廳經濟系檢察官于貴民氏起訴、經搜查之結果而判明其所犯之罪無訛、因之乃各以違反毛皮革類統制規則、及違反毛皮度革類統制法之罪提起公訴於新京區法院、予想不日即行公判處罪、

產業商人 體育向上

【大連】伴同大東亞戰爭之進展、關於國民體位之確保及向上、爲最緊要者、鑒此之故、大連商議、積極援助、以現在全市各商店實施中之大東厚生体操、更促進而積極的普及、一方以市民体育會製作之宣傳書、最近廣行頒布、以之喚起諸般商人、身心鍊磨、練成健全之報國身体、從事奉公、期下大連商議印刷中、日內可遍撥市內各商云、

新設瓦斯發生爐 今春全部完成

瓦斯消費規正將解除

【大連】去年州內電力消費規正之後南滿瓦斯會社、以瓦斯之發生量、由於電力不足、及裝置之不完全、以至瓦斯規正、自客臘後、電力增大、與電力同樣減少、因致關東遞信局、施以瓦斯消費規正、且石炭同復良質、因本建設七基羅之瓦斯發生爐、同工事中、現在一部完成、即完成三基羅、十五日發生試驗、二十日本格的開始運轉、同時供給於大連市共、除七分之四、本年四月初旬完成而消費規正亦同時全面的解除云、

水力電汽 導入展覽

【大連】爲增強州內生產原動力、安藏自水豐方面、建設電力導入工事、現在全部完成、對此爲記念計、大連商議、州廳、大連市役所、工業會、及電業等共同主催、自十九日起、至二十五日間、於大連三越樓上、開催水力電汽導入展覽會、以資喚起百五十萬日滿商工各界及州民等、深於電力消費、及合理化云、

貫徹中央方策 完成增產態勢

熱河省魯實業廳長談話

【承德】中央興農部爲聽取各省農產物蒐貨狀況、並研討康德十年度之積極增產方策相見、曾於客歲十二月二十五、六兩日、在京召開全國實業廳長會議、本省魯實業廳長亦曾晉京參加、於日前、立即決定本省之興農增產方針、昨晤本社記者於廳長室、發表談話如左、……

美談 老媼多年積蓄 悉數捐作國防

【大連】時值大東亞戰爭之期、我州內日滿住民、對於時局、咸有相當之認識、致不拘老幼貧賤富貴、一齊爭先恐後、獻納國防捐款、雖多少不定、合衷共體、滴水成河、本月六日午前有邦友老嫗、白髮蒼蒼、背躬、身負包袱、躬訪沙河口警察署、後容掛下、尋日本銅錢、（貨幣）、全數傾於案上、警員等大驚、該嫗當聲明、係其多年積蓄、仰祈警察代轉軍部、充作國防、經檢查畢、銅貨計九千八百枚、金九十八元、因該嫗代收之餘、頗爲感激云、

消費規正解除後 仍望州民要節電

對家庭交換適正電泡

【大連】決戰下爲使全州民電力消費規正、去年秋月州實施電力消費規正、至客臘末、因水力導電工事完成、始行解除、同時州內各家庭、及工場、皆喜幸充分的電力供給、雖然奉公精神大連支部、仍望州民、勿濫費電力與消費、規正期間、中同樣節電、關此近期各奉公班、喚起市民協力、如前續行節電、關於電燈用電汽、規格以正常使用法如下、

一、房間廣大時、選用以適當燭光之電泡、

二、限於日光所照處、不必點燈、

三、不用時、或就寢後、務必消燈、

四、無罩電燈、選用適當燈罩、或燈傘、

五、電泡污垢時、隨時清掃、使其充分發光、日前電力規正時、對一般曾交換低燭光之電泡、初旬中、派電業社員訪問各家庭、聽取家庭之希望、更換適正電泡價格如下、

二百燭八角（現販賣價一圓二角）三百燭三角（現販賣價四角五分）六十燭二角（現販賣價三角）希望使用適正電泡者、十五日以前可至最近電業之營業交換所云、

於大詔奉戴日 旭友會定例會

【大連】市小崗子警察署長杉浦憲二氏、對於管內風俗人情、地方治安、致力研究、期無遺憾、因鑒民之間、向無接頭之機、致使一旦有事、雙方頗感困難、惟以值此時局下、……組織〃旭友會〃二以敦睦感情、俾使了然警民間之意義、於創成之後、每定大詔奉戴日爲開會之期、本月八日又屆會期、於上午假小崗子署內開會、全體幹部蒞場、杉浦氏首致開會辭、繼則互相交換意見、移時而散云、

承德縣之糧穀蒐貨 已達預想以上好成績

【承德】爲期農產物蒐貨徹底之協力、以不眠不休之精神、克服一切困難、周至去歲年末、據達到實業科之蒐貨狀況、已超前年十二月末之數量相同、竟收得預想以上之好成績、致使縣當局頗爲之欣喜、聞近日即可達成云、

奉天日語學院招生
科別 日語科、商業科、新生擬招六十名
報名 自一月八日起至一月廿四日截止
考試 一月廿五日上午十時在本校舉行
校址奉天市大南街四段六一號（入學章程附郵六分即寄）

新式簿記函授招生
本會爲滿洲首創函授簿記學之所開辦至今十二年矣凡有志於會計事務者可速報名加入畢業後由會計師發給畢業證書許章函索可附郵票六分寄新京中央郵政局私書函第八四號

會計師錢永善會計事務所
業務要項 承辦銀行或商業簿記之設立及定款作成查賬及會計事務之指導一般賬簿清算及鑑定證明各事務如有委託詳章函索可附郵票六分即寄 事務所新京特別市和順區和順五條二六號 通信新京中央郵政局私書函八五號

魏啟元專爲織物商店或函授簿記

奉天厚生國民高等學校招生
資格 限國民優級學校卒業者
額數 第一學年一二〇名（四個年卒業、國高商科）
考試日期 一月二十五日截止（二十六、七、八日三日間考試）簡章另備索閱附郵六分即寄
校址 奉天市小南街四段五二號 電話四一四三四一番

公示送達 原告 趙吳氏 被告 趙士文
右當事人間因康德九年（往）第三三一號離婚請求事件向被告爲公示送達之左記書類保管於本院到場遞行收領爲荷
一、康德十年一月二十五日午前十時言詞辯論期日傳票及民事訴狀副本一件
一、答辯書催告狀一件
康德十年一月十二日 遼陽地方法院 書記官 唐玉璋印
注意右開書類未受領時以康德十年二月二日該書類於法律上視爲送達

大安醫院廣告

出賣房宅 房宅 滿洲房宅四十三間 地址 北市場繁華大街 宅地 貳步 右至急出賣 姓名在社

初生雛豫約分讓 單白色冠 來克亨種 奉天市大北街二段五七號 森松養鷄場

接兌聲明

失照聲明作廢

尋人

緊要聲明

出號聲明

脫離父子關係

經理櫃夥出號

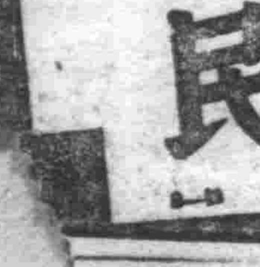

老福春堂藥房
哈爾濱道外正陽十四道街
本堂出品四種靈藥全滿馳名
劉氏養血保坤丸 專能調經養血行經腹痛
劉氏樂仙膏 專貼婦女經血不調諸般病症
劉氏金丹 專治咳嗽痰喘五勞七傷
劉氏金剛藥片 專能扶陽固精夢遺滑精腰腿痛各等腎虧最有效
各埠省城鎮均有經售

室內裝飾織物
株式會社紀昌洋行
日本綿花株式会社特約店

效力超衆 氣味爽暢 潔齒防蝕 永絕牙患
洋廣貨店均有出售
雙美人牙粉
總行 大阪 中山太陽堂
分行 奉天・天津・大連 青島・上海・南京・漢口